



Unia Europejska. Europejski Fundusz Rozwoju
Regionalnego: Inwestujemy w waszą przyszłość/
Europäische Union. Europäischer Fonds für
regionale Entwicklung: Investition in Ihre Zukunft



RAPORT Z BADAŃ

SUBIEKTYWNEJ JAKOŚCI ŻYCIA

TOM II

SZCZEGÓLWE WYNIKI BADAŃ WEDŁUG DZIEDZIN

POZIOM ZADOWOLENIA Z SYTUACJI MATERIALNEJ I ZAWODOWEJ

Lider projektu: *Uniwersytet
Ekonomiczny we Wrocławiu*

Partner projektu: *Uniwersytet
Techniczny w Dreźnie*

Projekt: *Jakość życia w obszarze przygranicznym - wzmocnienie
ponadgranicznych przepływów dla wspólnego zrównoważonego
rozwoju i planowania regionalnego*



Unia Europejska. Europejski Fundusz Rozwoju
Regionalnego: Inwestujemy w waszą przyszłość/
Europäische Union. Europäischer Fonds für
regionale Entwicklung: Investition in Ihre Zukunft



Niniejszy raport został przygotowany przez zespół dwunastu ekspertów – pracowników Katedry Zarządzania Jakością i Środowiskiem
Wydziału Ekonomii, Zarządzania i Turystyki Uniwersytetu Ekonomicznego we Wrocławiu

w składzie:

Prof. dr hab. Tadeusz Borys
Dr Bartosz Bartniczak
Dr Zygmunt Bobowski
Dr Tomasz Brzozowski
Dr Marta Kusterka- Jefmańska
Dr Agnieszka Panasiewicz
Dr Adam Płachciak
Dr Michał Ptak
Dr Piotr Rogala
Dr Paweł Skowron
Dr Sabina Zaremba-Warnke
Dr Anetta Zielińska

Projekt realizowany przez:

Lider projektu: *Uniwersytet Ekonomiczny we Wrocławiu*

Partner projektu: *Uniwersytet Techniczny w Dreźnie*

Wszelkie prawa zastrzeżone.

Kopiowanie, powielanie lub rozpowszechnianie może być dokonane z podaniem źródła.

© Copyright Uniwersytet Ekonomiczny we Wrocławiu
Jelenia Góra-Drezno 2013



Ogólna ocena zadowolenia mieszkańców powiatów zgorzeleckiego i Görlitz z sytuacji materialnej i zawodowej jest – według opinii respondentów – bardzo zbliżona, zarówno na obszarach miejskich i wiejskich. Biorąc jednak pod uwagę rozkład poziomu zadowolenia według wybranych cech osobowych, to należy zwrócić uwagę na występujące w tym zakresie pewne zróżnicowanie. Z tab. 7.1 wynika, że odsetek zadowolonych po polskiej stronie jest o ok. 5% niższy niż po stronie niemieckiej.

Tab. 7.1. Rozkład ocen zadowolenia mieszkańców z sytuacji materialnej i zawodowej – powiat zgorzelecki (PL) i powiat Görlitz (DE)

Obszar	bardzo niezadowolony	niezadowolony	raczej niezadowolony	raczej zadowolony	zadowolony	bardzo zadowolony	Średnia
Ogółem	1,9%	7,5%	15,1%	36,4%	31,3%	7,7%	4,11
PL	2,1%	6,7%	18,2%	45,9%	22,1%	4,9%	3,94
DE	1,7%	8,6%	11,1%	24,1%	43,2%	11,4%	4,33

Źródło: opracowanie własne na podstawie przeprowadzonych badań.

Większy poziom zadowolenia zadeklarowali mieszkańcy miast w powiecie Görlitz (blisko 90%), w powiecie zgorzeleckim natomiast zadowolonych jest blisko 70% mieszkańców miast, co zostało przedstawione w tab. 7.2. oraz na rys. 7.1. i 7.2. Odwrotną tendencję oceny zadowolenia odnotowano wśród mieszkańców wsi – w powiecie zgorzeleckim zadowolonych jest 80%, natomiast w powiecie Görlitz 70% mieszkańców.

Tab. 7.2. Oceny zadowolenia z sytuacji materialnej i zawodowej wg miejsca zamieszkania – powiat zgorzelecki (PL) i powiat Görlitz (DE)

Miejsce zamieszkania		bardzo niezadowolony	niezadowolony	raczej niezadowolony	raczej zadowolony	zadowolony	bardzo zadowolony	Średnia
wieś	PL	1,2%	6,8%	11,7%	40,7%	32,7%	6,8%	4,17
wieś	DE	2,4%	11,8%	13,7%	26,5%	39,8%	5,7%	4,07
miasto	PL	2,6%	6,6%	21,7%	48,7%	16,4%	3,9%	3,82
miasto	DE	0,7%	4,2%	7,0%	20,4%	47,9%	19,7%	4,70

Źródło: opracowanie własne na podstawie przeprowadzonych badań.



Rys. 7.1. Oceny zadowolenia z sytuacji materialnej i zawodowej wg miejsca zamieszkania – wieś – powiat zgorzelecki (PL) i powiat Görlitz (DE)

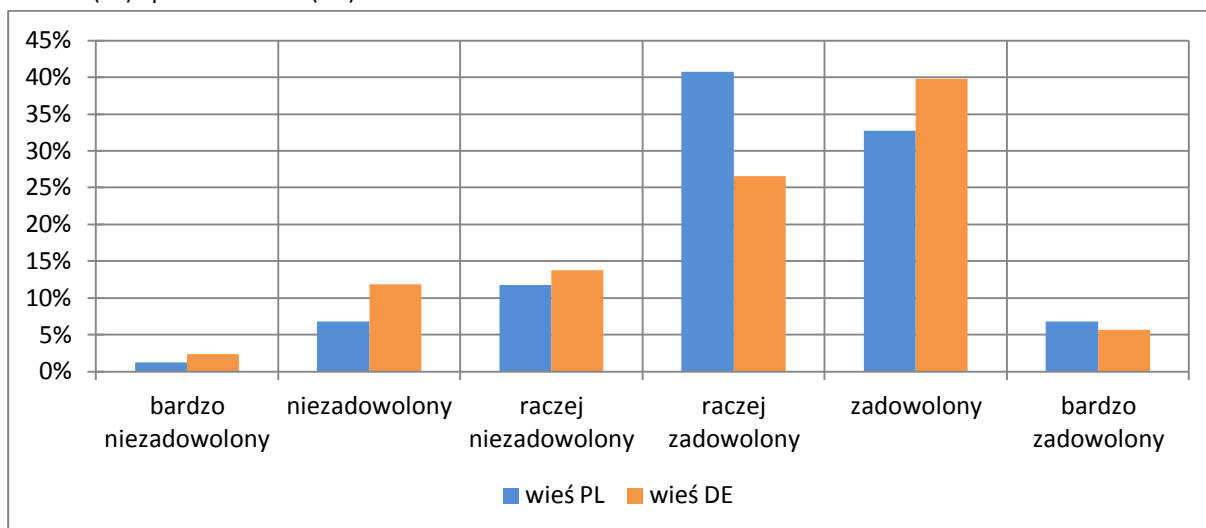

Źródło: opracowanie własne na podstawie przeprowadzonych badań.

Rys. 7.2. Oceny zadowolenia z sytuacji materialnej i zawodowej wg miejsca zamieszkania – miasto – powiat zgorzelecki (PL) i powiat Görlitz (DE)

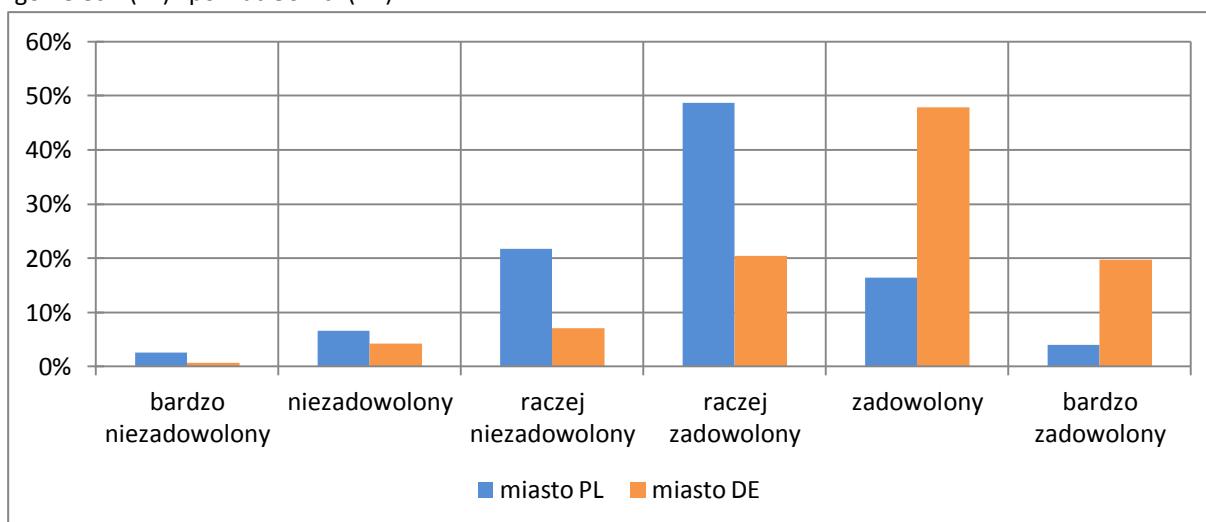

Źródło: opracowanie własne na podstawie przeprowadzonych badań.

Rozpatrując poziom zadowolenia z sytuacji materialnej i zawodowej według płci można wskazać, że zarówno mieszkanki, jak i mieszkańcy powiatu zgorzeleckiego są mniej zadowoleni (por. tab. 7.3. oraz rys. 7.3. i 7.4.)



Tab. 7.3. Oceny zadowolenia z sytuacji materialnej i zawodowej wg płci – powiat zgorzelecki (PL) i powiat Görlitz (DE)

Płeć		bardzo niezadowolony	niezadowolony	raczej niezadowolony	raczej zadowolony	zadowolony	bardzo zadowolony	Średnia
kobieta	PL	2,4%	5,7%	20,6%	47,4%	20,6%	3,2%	3,88
kobieta	DE	2,1%	8,2%	10,3%	22,2%	45,4%	11,9%	4,36
mężczyzna	PL	1,8%	7,8%	15,5%	44,3%	23,7%	6,8%	4,01
mężczyzna	DE	1,2%	9,1%	12,1%	26,7%	40,0%	10,9%	4,28

Źródło: opracowanie własne na podstawie przeprowadzonych badań.

Rys. 7.3. Oceny zadowolenia z sytuacji materialnej i zawodowej wg płci – kobiety – powiat zgorzelecki (PL) i powiat Görlitz (DE)

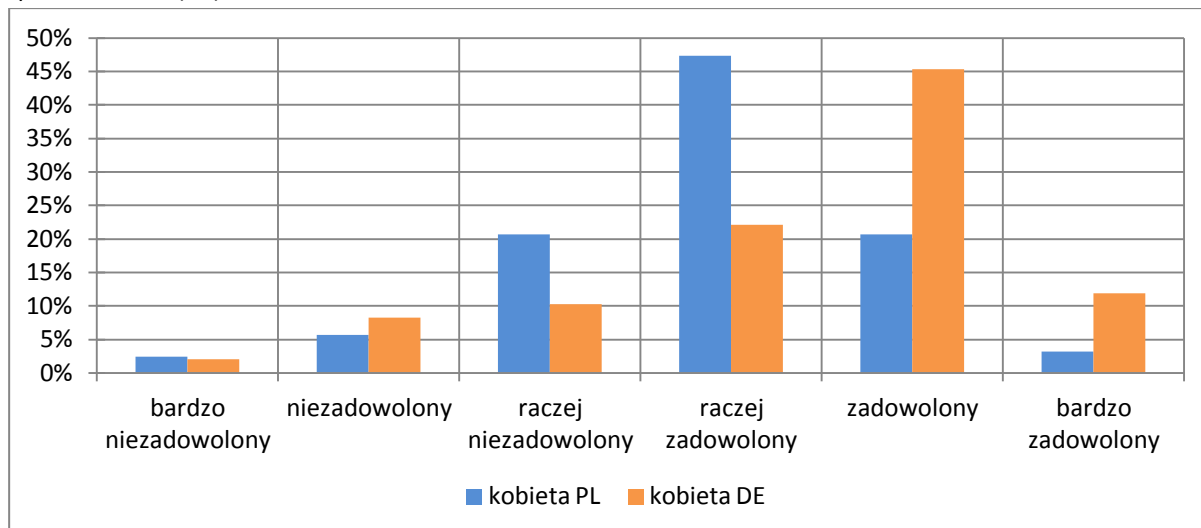

Źródło: opracowanie własne na podstawie przeprowadzonych badań.

Rys. 7.4. Oceny zadowolenia z sytuacji materialnej i zawodowej wg płci – mężczyźni – powiat zgorzelecki (PL) i powiat Görlitz (DE)

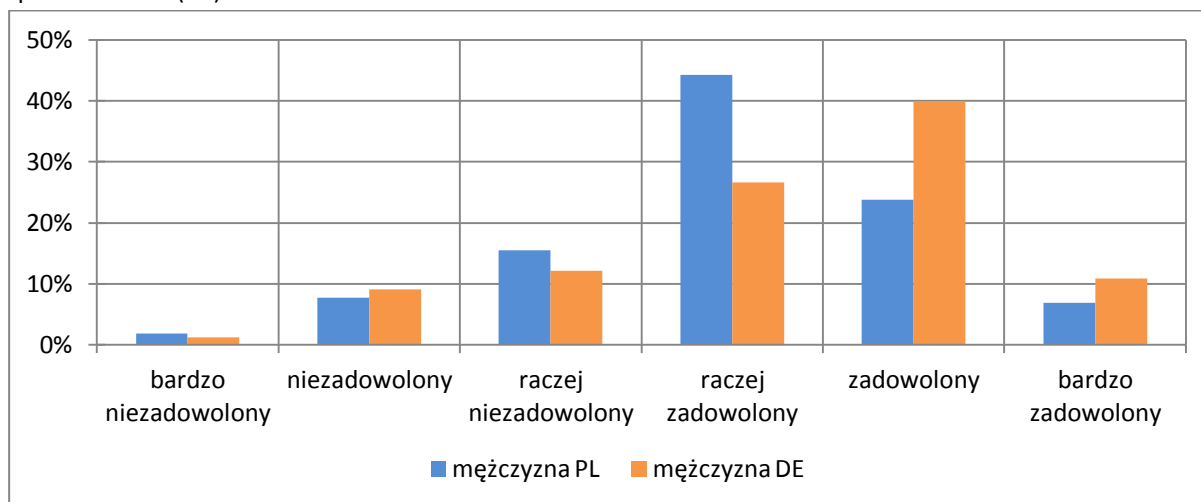

Źródło: opracowanie własne na podstawie przeprowadzonych badań.



Biorąc pod uwagę kryterium wieku mieszkańców w grupie wiekowej 15 - 24 lat połowa mieszkańców powiatu Görlitz jest zadowolona lub bardzo zadowolona z sytuacji materialnej i zawodowej, podczas gdy po stronie polskiej ten odsetek wynosi tylko około 33 %. Z kolei w grupach wiekowych 25 – 34 lat oraz 35 – 64 lat odsetek zadowolonych i bardzo zadowolonych z sytuacji materialnej w niemieckiej części badanego obszaru jest blisko 2-krotnie wyższy niż po stronie polskiej. Natomiast w grupie wiekowej pow. 65 lat poziom zadowolenia mieszkańców po obu stronach granicy oceniany jest podobnie. Odpowiednie dane w tym zakresie ujęto w tab.7.4. oraz na rys. 7.5. – 7.8.

Tab. 7.4. Oceny zadowolenia z sytuacji materialnej i zawodowej wg wieku – powiat zgorzelecki (PL) i powiat Görlitz (DE)

Wiek		bardzo niezadowolony	niezadowolony	raczej niezadowolony	raczej zadowolony	zadowolony	bardzo zadowolony	Średnia
15-24 lat	PL	0,0%	8,3%	19,4%	38,9%	23,6%	9,7%	4,07
15-24 lat	DE	3,6%	7,1%	21,4%	21,4%	32,1%	14,3%	4,14
25-34 lat	PL	5,0%	8,0%	18,0%	46,0%	20,0%	3,0%	3,77
25-34 lat	DE	1,8%	5,5%	10,9%	34,5%	36,4%	10,9%	4,31
35-64 lat	PL	1,3%	5,7%	18,3%	45,2%	25,2%	4,3%	4,00
35-64 lat	DE	2,4%	7,6%	11,8%	21,8%	42,9%	13,5%	4,36
> 65 lat	PL	3,2%	6,3%	15,9%	57,1%	12,7%	4,8%	3,84
> 65 lat	DE	0,0%	12,1%	7,5%	23,4%	49,5%	7,5%	4,33

Źródło: opracowanie własne na podstawie przeprowadzonych badań.

Rys. 7.5. Oceny zadowolenia z sytuacji materialnej i zawodowej wg wieku – 15 – 24 lat – powiat zgorzelecki (PL) i powiat Görlitz (DE)

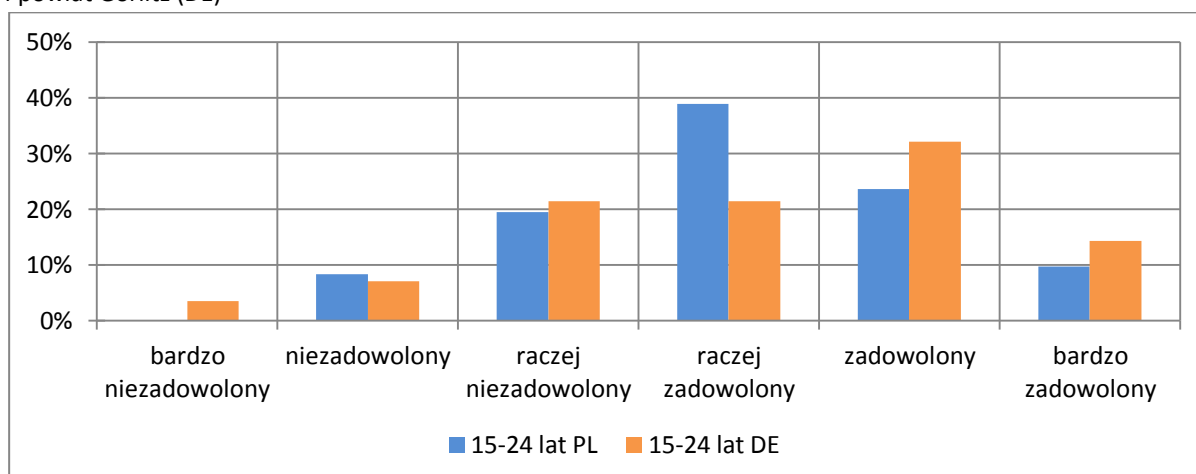

Źródło: opracowanie własne na podstawie przeprowadzonych badań.



Rys. 7.6. Oceny zadowolenia z sytuacji materialnej i zawodowej wg wieku – 25 – 34 lat – powiat zgorzelecki (PL) i powiat Görlitz (DE)

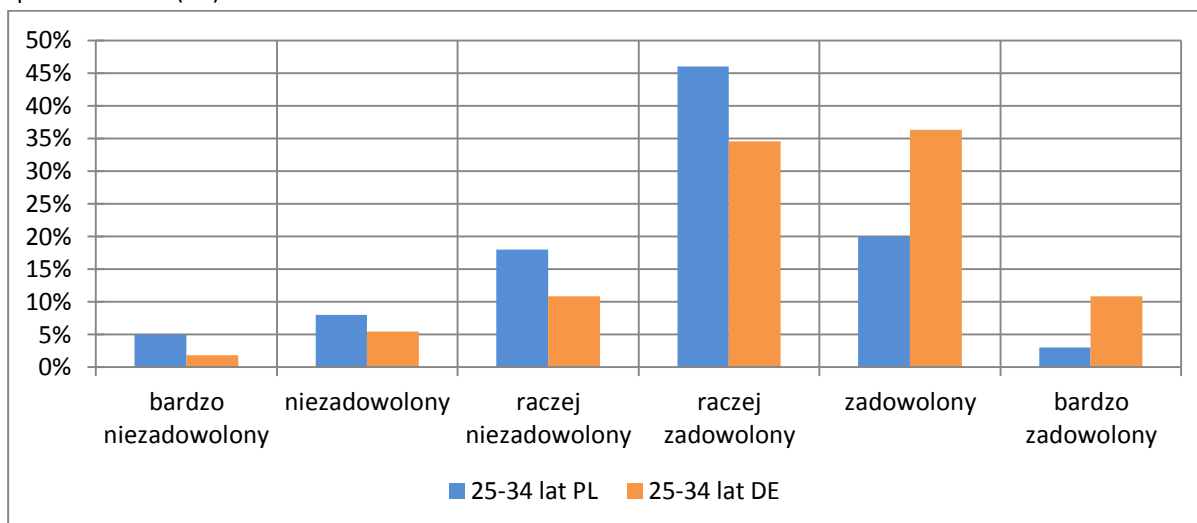

Źródło: opracowanie własne na podstawie przeprowadzonych badań.

Rys. 7.7. Oceny zadowolenia z sytuacji materialnej i zawodowej wg wieku – 35 – 64 lat – powiat zgorzelecki (PL) i powiat Görlitz (DE)

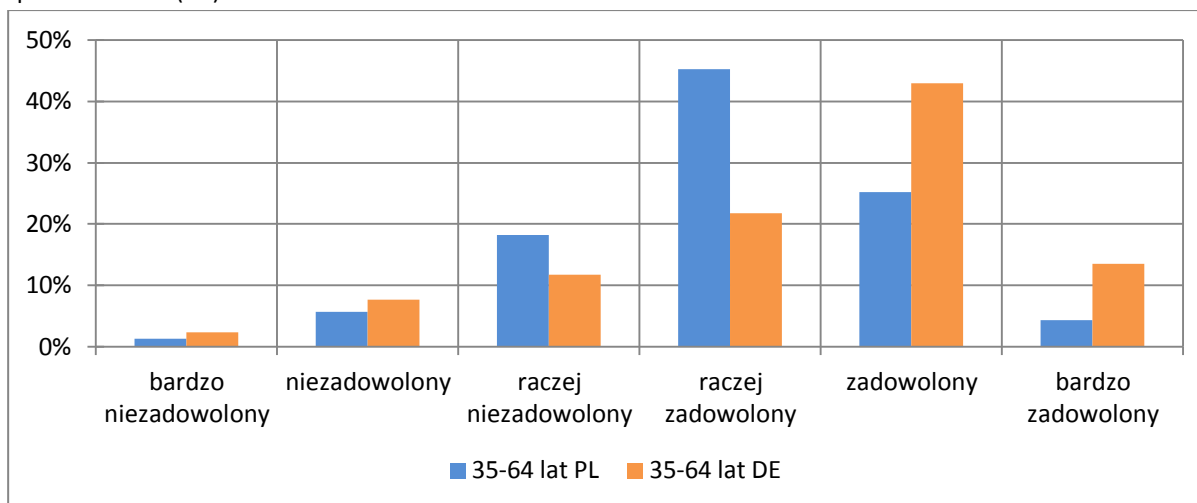

Źródło: opracowanie własne na podstawie przeprowadzonych badań.

Rys. 7.8. Oceny zadowolenia z sytuacji materialnej i zawodowej wg wieku – powyżej 65 lat – powiat zgorzelecki (PL) i powiat Görlitz (DE)

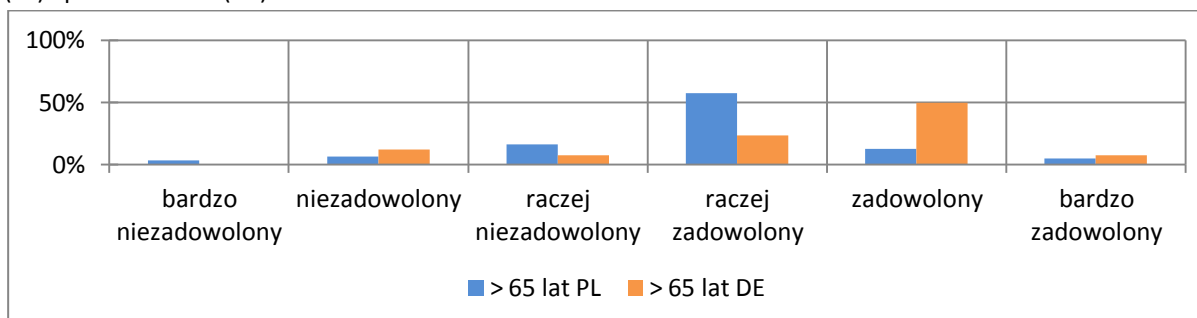

Źródło: opracowanie własne na podstawie przeprowadzonych badań.



Osobista sytuacja materialna

W zakresie osobistej sytuacji materialnej uwzględniono zarówno ocenę ważności jak i stanu tej sytuacji. W opinii respondentów ogólna ocena ważności tej sytuacji jest znacznie wyższa po stronie polskiej granicy (blisko $\frac{3}{4}$ mieszkańców, zarówno obszarów miejskich, jak i wiejskich, zarówno kobiet, jak i mężczyzn, zadeklarowało najwyższą ocenę dla ważności tej sytuacji) niż po stronie niemieckiej. Na tym tle stan sytuacji materialnej po obu stronach granicy jest jednak podobny, co oznacza iż szczególnie po stronie polskiej występuje znaczna rozbieżność między oczekiwaniami co do stanu sytuacji materialnej a stanem faktycznym (por. tab. 7.5. i rys. 7.9. – 7.11.).

Tab. 7.4. Rozkład ocen ważności osobistej sytuacji materialnej powiat zgorzelecki (PL) i powiat Görlitz (DE)

Ocena	ważność			stan		
	ogółem	PL	DE	ogółem	PL	DE
1	1,8%	0,4%	3,3%	6,7%	5,8%	7,8%
2	3,2%	1,3%	5,4%	24,9%	17,9%	34,0%
3	19,8%	3,7%	39,0%	39,5%	36,5%	43,5%
4	34,5%	27,4%	43,1%	24,8%	33,7%	13,4%
5	40,7%	67,2%	9,2%	4,0%	6,0%	1,4%
średnia	4,09	4,60	3,49	2,95	3,16	2,67

Źródło: opracowanie własne na podstawie przeprowadzonych badań.

Rys. 7.9. Ocena ważności i stanu - osobista sytuacja materialna - powiat zgorzelecki (PL), powiat Görlitz (DE)

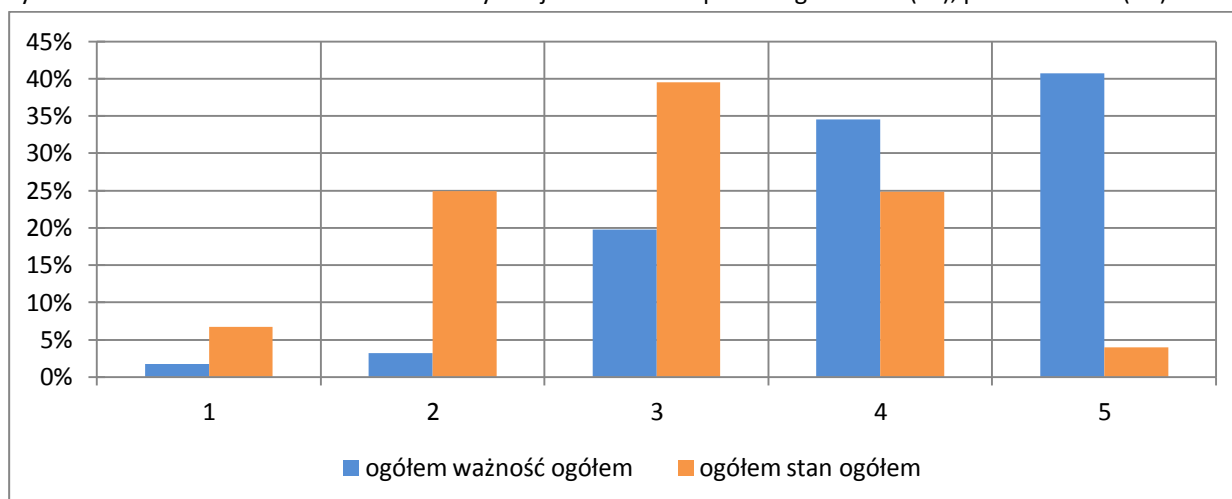

Źródło: opracowanie własne na podstawie przeprowadzonych badań.



Rys. 7.10. Ocena ważności osobistej sytuacji materialnej - powiat zgorzelecki (PL), powiat Görlitz (DE)

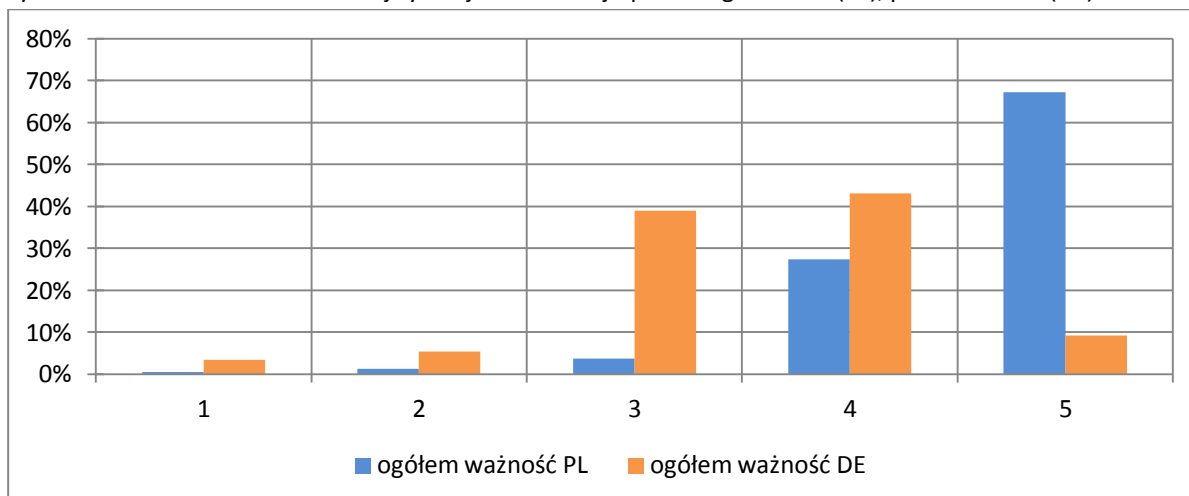

Źródło: opracowanie własne na podstawie przeprowadzonych badań.

Rys. 7.11. Ocena stanu osobistej sytuacji materialnej - powiat zgorzelecki (PL), powiat Görlitz (DE)

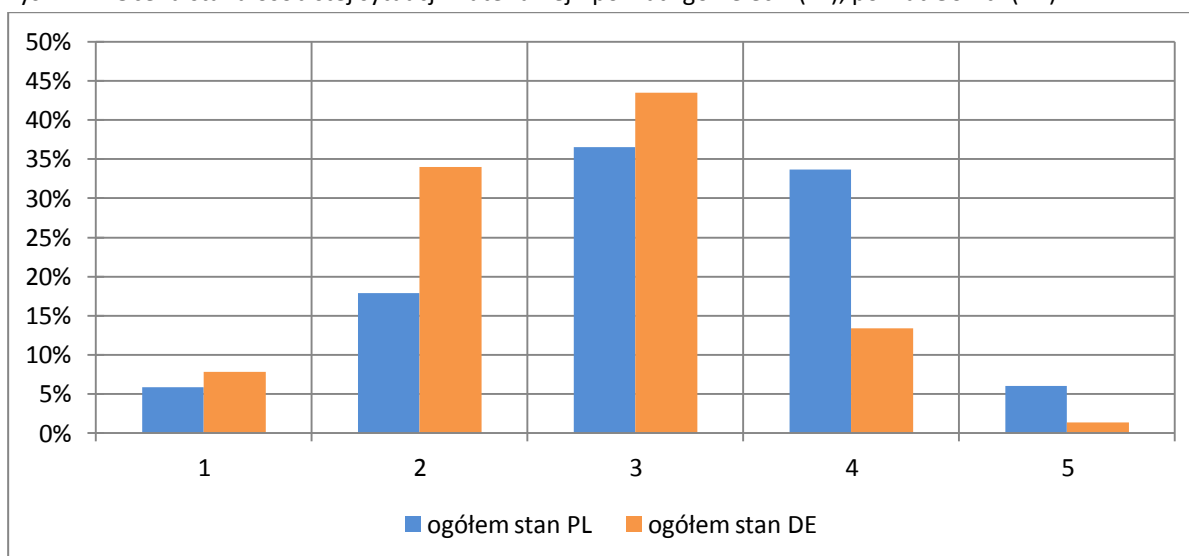

Źródło: opracowanie własne na podstawie przeprowadzonych badań.

Ze względu na miejsce zamieszkania stan sytuacji materialnej gorzej oceniany jest przez mieszkańców obszarów miejskich po niemieckiej stronie granicy (por. tab. 7.5. i rys. 7.12. – 7.15.).



Tab. 7.5. Ocena ważności i stanu osobistej sytuacji materialnej wg miejsca zamieszkania – powiat zgorzelecki (PL), powiat Görlitz (DE)

Ocena	wieś						miasto					
	ważność			stan			ważność			stan		
	ogółem	PL	DE	ogółem	PL	DE	ogółem	PL	DE	ogółem	PL	DE
1	3,4%	1,2%	4,9%	7,1%	6,2%	7,8%	0,4%	0,0%	1,3%	6,3%	5,6%	7,5%
2	4,4%	1,2%	6,7%	21,9%	12,4%	29,4%	2,2%	1,3%	3,8%	27,0%	20,9%	39,7%
3	26,2%	4,3%	42,0%	42,2%	36,6%	46,6%	13,7%	3,3%	33,8%	37,5%	36,4%	39,7%
4	33,4%	23,5%	40,6%	23,8%	35,4%	14,7%	35,3%	29,5%	46,5%	25,9%	32,8%	11,6%
5	32,6%	69,8%	5,8%	4,9%	9,3%	1,5%	48,4%	65,9%	14,6%	3,3%	4,3%	1,4%
średnia	3,88	4,59	3,36	2,98	3,29	2,73	4,29	4,60	3,69	2,93	3,09	2,60

Źródło: opracowanie własne na podstawie przeprowadzonych badań.

Rys. 7.12. Ocena ważności osobistej sytuacji materialnej wg miejsca zamieszkania – wieś – powiat zgorzelecki (PL), powiat Görlitz (DE)

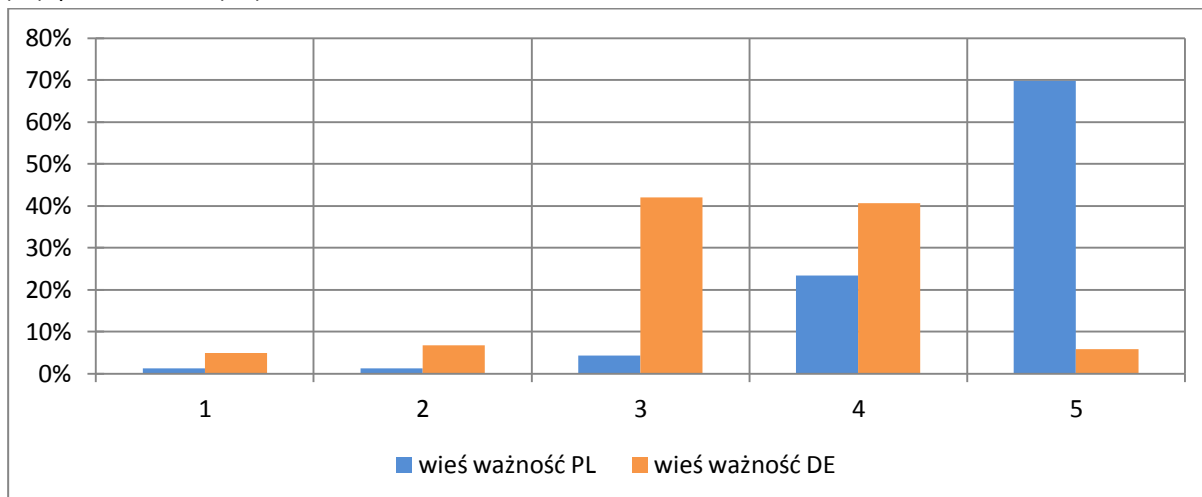

Źródło: opracowanie własne na podstawie przeprowadzonych badań.

Rys. 7.13. Ocena stanu osobistej sytuacji materialnej wg miejsca zamieszkania – wieś – powiat zgorzelecki (PL), powiat Görlitz (DE)

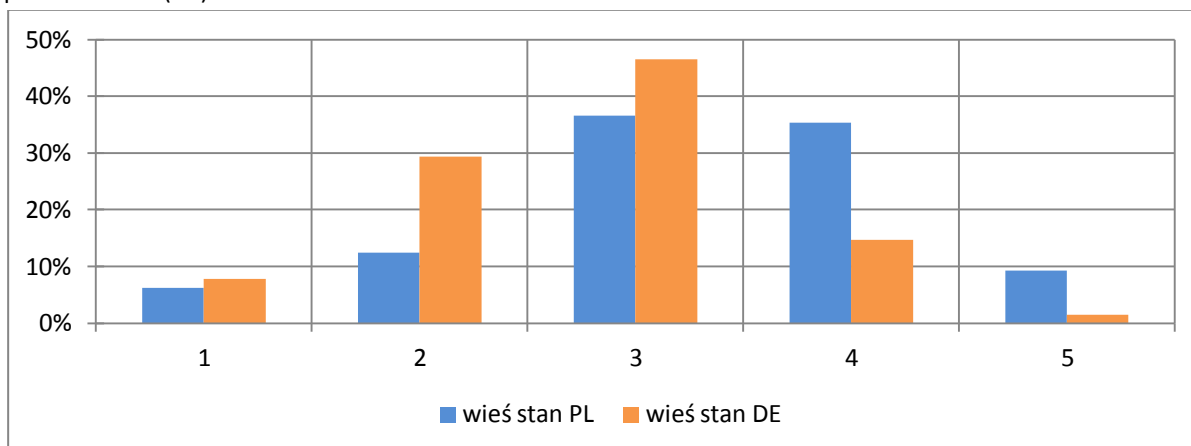

Źródło: opracowanie własne na podstawie przeprowadzonych badań.



Rys. 7.14. Ocena ważności osobistej sytuacji materialnej wg miejsca zamieszkania – miasto – powiat zgorzelecki (PL), powiat Görlitz (DE)

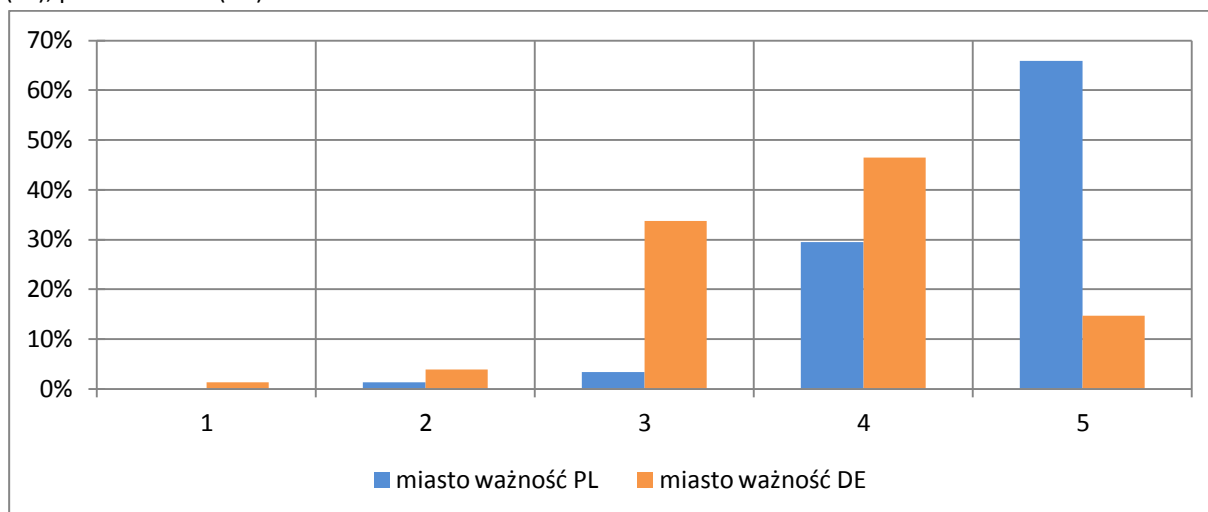

Źródło: opracowanie własne na podstawie przeprowadzonych badań.

Rys. 7.15. Ocena stanu osobistej sytuacji materialnej wg miejsca zamieszkania – miasto – powiat zgorzelecki (PL), powiat Görlitz (DE)

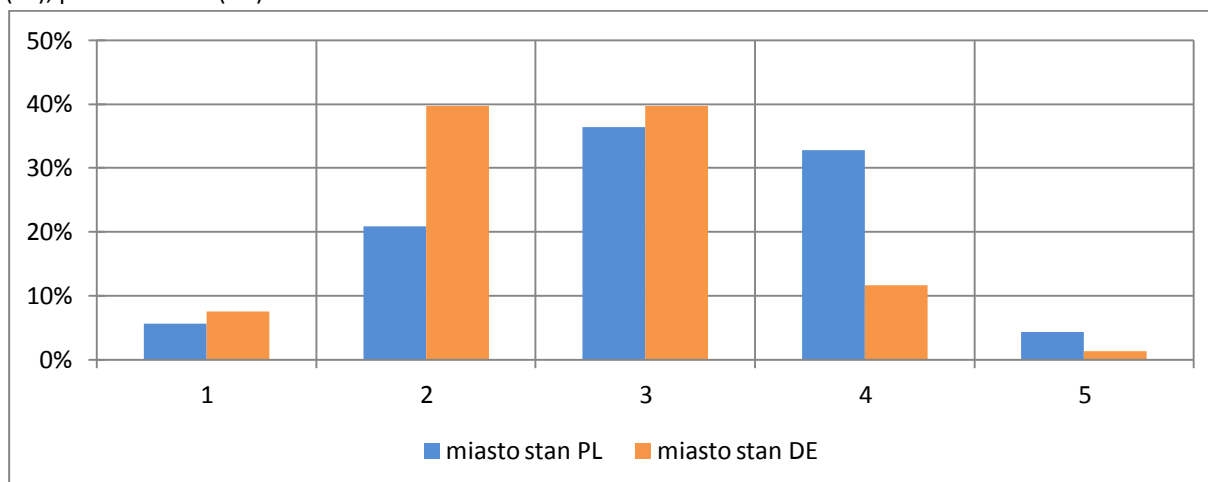

Źródło: opracowanie własne na podstawie przeprowadzonych badań.

Ze względu na płeć lepiej oceniany jest stan sytuacji materialnej przez kobiety zamieszkujące powiat zgorzelecki (por. tab. 7.6. i rys. 7.15. – 7.18.).



Tab. 7.6. Ocena ważności i stanu osobistej sytuacji materialnej wg płci – powiat zgorzelecki (PL), powiat Görlitz (DE)

Ocena	kobieta						mężczyzna					
	ważność			stan			ważność			stan		
	ogółem	PL	DE	ogółem	PL	DE	ogółem	PL	DE	ogółem	PL	DE
1	2,2%	0,8%	3,8%	6,6%	6,9%	6,3%	1,3%	0,0%	2,8%	6,8%	4,6%	9,6%
2	2,4%	1,6%	3,3%	24,4%	16,2%	35,1%	4,1%	0,9%	8,0%	25,1%	19,9%	31,9%
3	20,0%	3,2%	39,6%	39,5%	36,8%	42,9%	19,1%	4,1%	37,5%	39,8%	36,1%	44,6%
4	34,0%	26,3%	42,9%	25,8%	34,8%	14,1%	35,4%	28,6%	43,8%	23,8%	32,4%	12,7%
5	41,4%	68,0%	10,4%	3,7%	5,3%	1,6%	40,2%	66,4%	8,0%	4,5%	6,9%	1,2%
średnia	4,10	4,59	3,53	2,95	3,15	2,70	4,09	4,60	3,46	2,94	3,17	2,64

Źródło: opracowanie własne na podstawie przeprowadzonych badań.

Rys. 7.15. Ocena ważności osobistej sytuacji materialnej wg płci – kobiety – powiat zgorzelecki (PL), powiat Görlitz (DE)

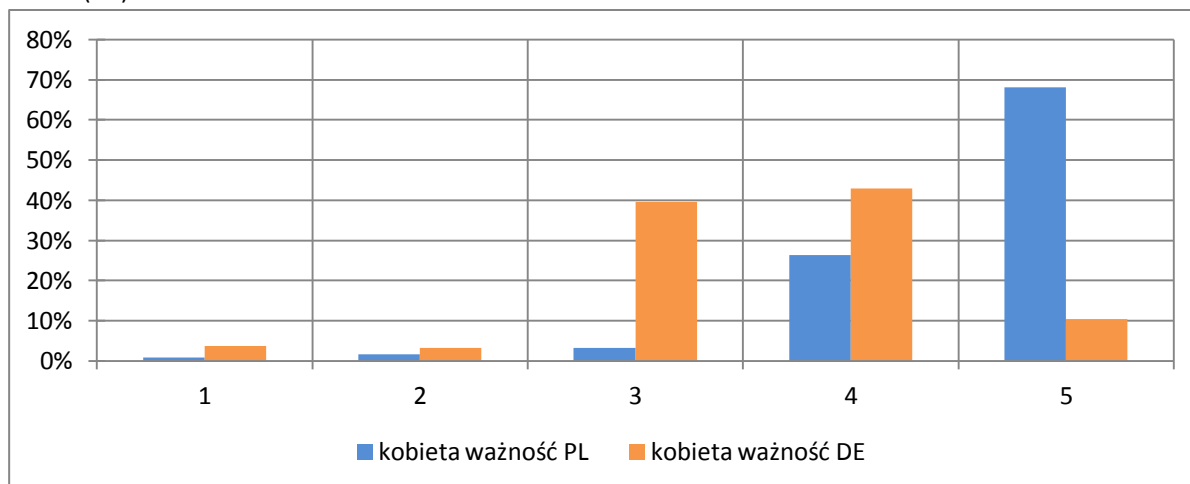

Źródło: opracowanie własne na podstawie przeprowadzonych badań.

Rys. 7.16. Ocena stanu osobistej sytuacji materialnej wg płci – kobiety – powiat zgorzelecki (PL), powiat Görlitz (DE)

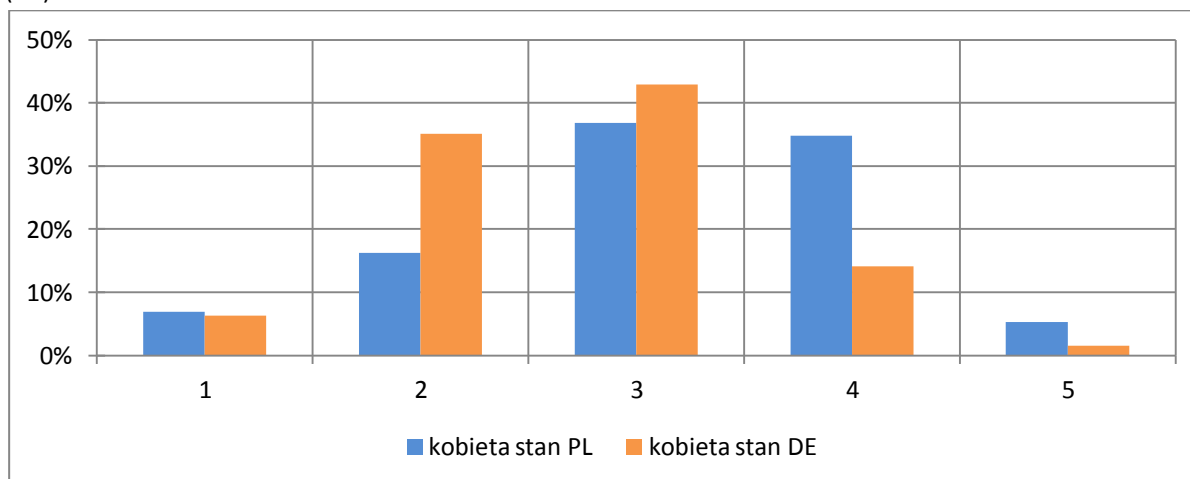

Źródło: opracowanie własne na podstawie przeprowadzonych badań.



Rys. 7.17. Ocena ważności osobistej sytuacji materialnej wg płci – mężczyźni – powiat zgorzelecki (PL), powiat Görlitz (DE)

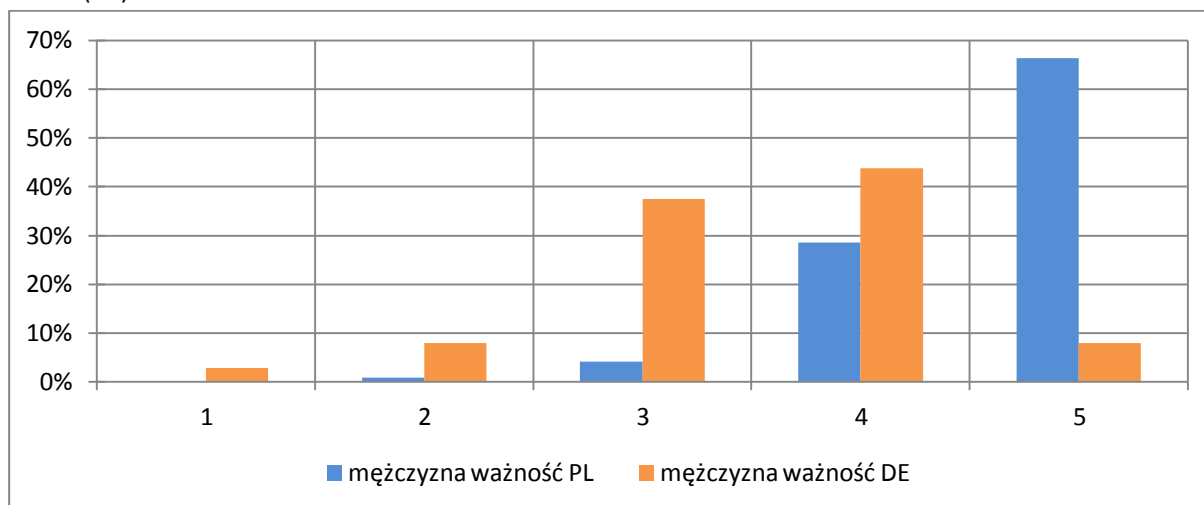

Źródło: opracowanie własne na podstawie przeprowadzonych badań.

Rys. 7.18. Ocena stanu osobistej sytuacji materialnej wg płci – mężczyźni – powiat zgorzelecki (PL), powiat Görlitz (DE)

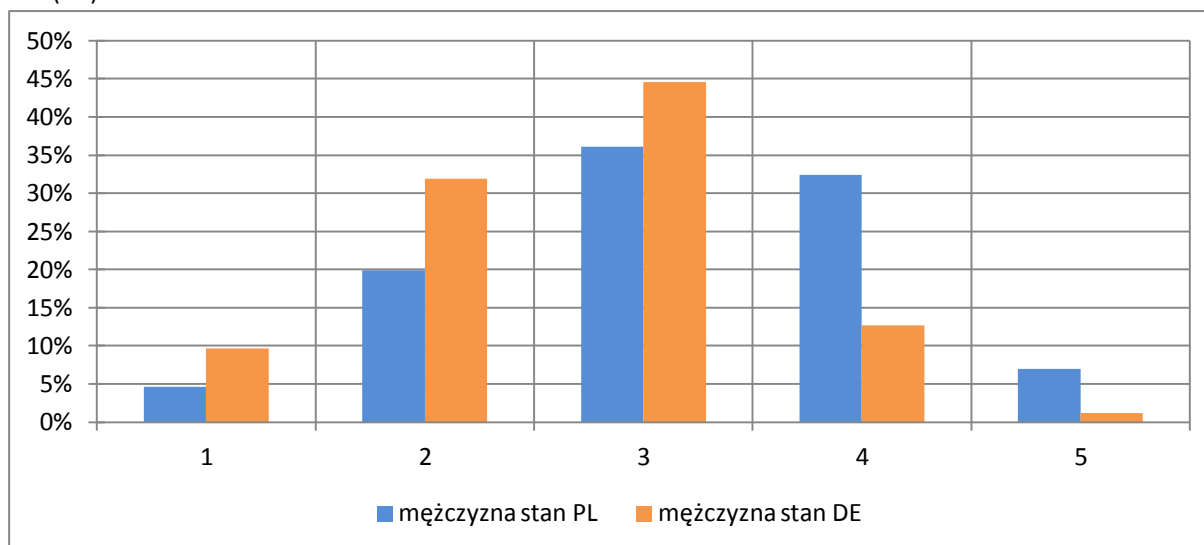

Źródło: opracowanie własne na podstawie przeprowadzonych badań.

Ze względu na wiek mieszkańców ważność sytuacji materialnej w każdej grupie wiekowej po stronie polskiej oceniana jest znacznie wyżej niż po stronie niemieckiej. Ocena stanu sytuacji materialnej – za zły swój stan materialny uważa niemal 40% respondentów w wieku 25 – 34 oraz 35 – 64 lata po stronie niemieckiej, natomiast w grupie wiekowej 25 – 34 lata po stronie polskiej niemal 40% uznaje go za dobry (w grupie wiekowej 35 – 64 – ponad 30%), w pozostałych grupach wiekowych stan sytuacji majątkowej wykazuje niewielkie różnicowanie zarówno w powiecie zgorzeleckim jak i w powiecie Görlitz (por. tab. 7.7. – 7.8. oraz rys. 7.19. – 7.26.).



Tab. 7.7. Ocena ważności i stanu osobistej sytuacji materialnej wg wieku – w przedziale wiekowym 15-24 lat oraz 25-34 lat – powiat zgorzelecki (PL), powiat Görlitz (DE)

Ocena	15-24 lat						25-34 lat					
	ważność			stan			ważność			stan		
	ogółem	PL	DE	ogółem	PL	DE	ogółem	PL	DE	ogółem	PL	DE
1	0,0%	0,0%	0,0%	9,0%	8,7%	9,7%	1,9%	0,0%	5,4%	6,0%	3,1%	11,5%
2	1,0%	1,4%	0,0%	25,0%	20,3%	35,5%	4,5%	4,0%	5,4%	25,3%	17,3%	40,4%
3	18,3%	5,6%	45,5%	41,0%	40,6%	41,9%	12,3%	2,0%	30,4%	32,7%	35,7%	26,9%
4	28,8%	22,5%	42,4%	21,0%	24,6%	12,9%	36,8%	33,3%	42,9%	30,0%	38,8%	13,5%
5	51,9%	70,4%	12,1%	4,0%	5,8%	0,0%	44,5%	60,6%	16,1%	6,0%	5,1%	7,7%
średnia	4,32	4,62	3,67	2,86	2,99	2,58	4,17	4,51	3,59	3,05	3,26	2,65

Źródło: opracowanie własne na podstawie przeprowadzonych badań.

Tab. 7.8. Ocena ważności i stanu osobistej sytuacji materialnej wg wieku – w przedziale wiekowym 35-64 lat oraz powyżej 65 lat – powiat zgorzelecki (PL), powiat Görlitz (DE)

Ocena	35-64 lat						> 65 lat					
	ważność			stan			ważność			stan		
	ogółem	PL	DE	ogółem	PL	DE	ogółem	PL	DE	ogółem	PL	DE
1	1,5%	0,0%	3,4%	4,8%	4,3%	5,4%	3,2%	3,1%	3,3%	9,9%	10,9%	9,3%
2	2,7%	0,4%	5,6%	26,4%	18,2%	37,7%	4,3%	0,0%	6,5%	21,5%	15,6%	25,0%
3	14,8%	3,5%	29,4%	40,7%	37,2%	45,5%	37,2%	4,6%	54,5%	41,9%	31,3%	48,1%
4	37,3%	26,3%	51,4%	23,6%	32,9%	10,8%	30,3%	27,7%	31,7%	25,6%	39,1%	17,6%
5	43,7%	69,7%	10,2%	4,5%	7,4%	0,6%	25,0%	64,6%	4,1%	1,2%	3,1%	0,0%
średnia	4,19	4,65	3,59	2,97	3,21	2,63	3,70	4,51	3,27	2,87	3,08	2,74

Źródło: opracowanie własne na podstawie przeprowadzonych badań.

Rys. 7.19. Ocena ważności osobistej sytuacji materialnej wg wieku – 15-24 lat – powiat zgorzelecki (PL), powiat Görlitz (DE)

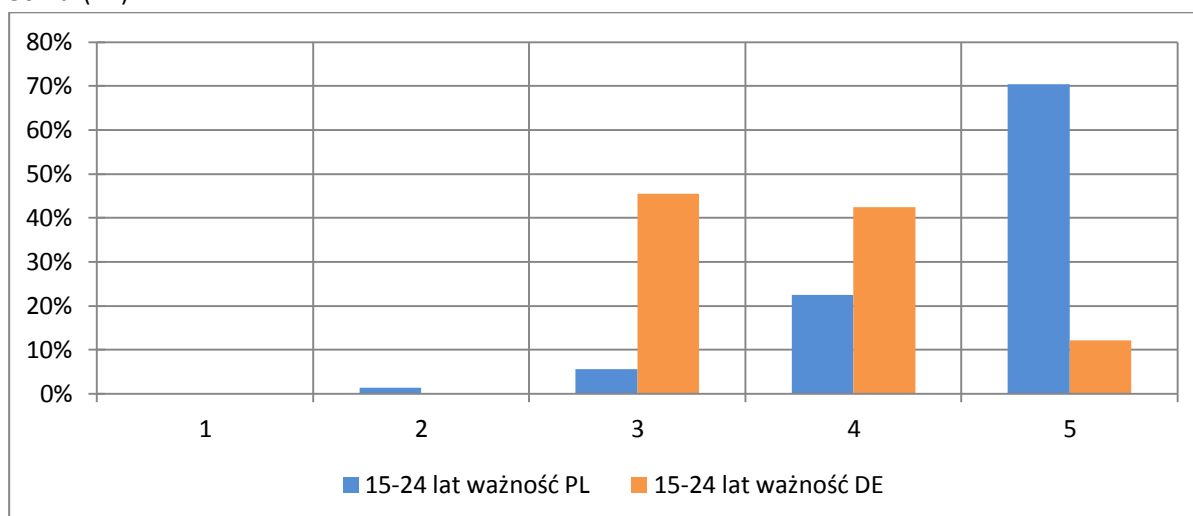

Źródło: opracowanie własne na podstawie przeprowadzonych badań.



Rys. 7.20. Ocena stanu osobistej sytuacji materialnej wg wieku – 15-24 lat – powiat zgorzelecki (PL), powiat Görlitz (DE)

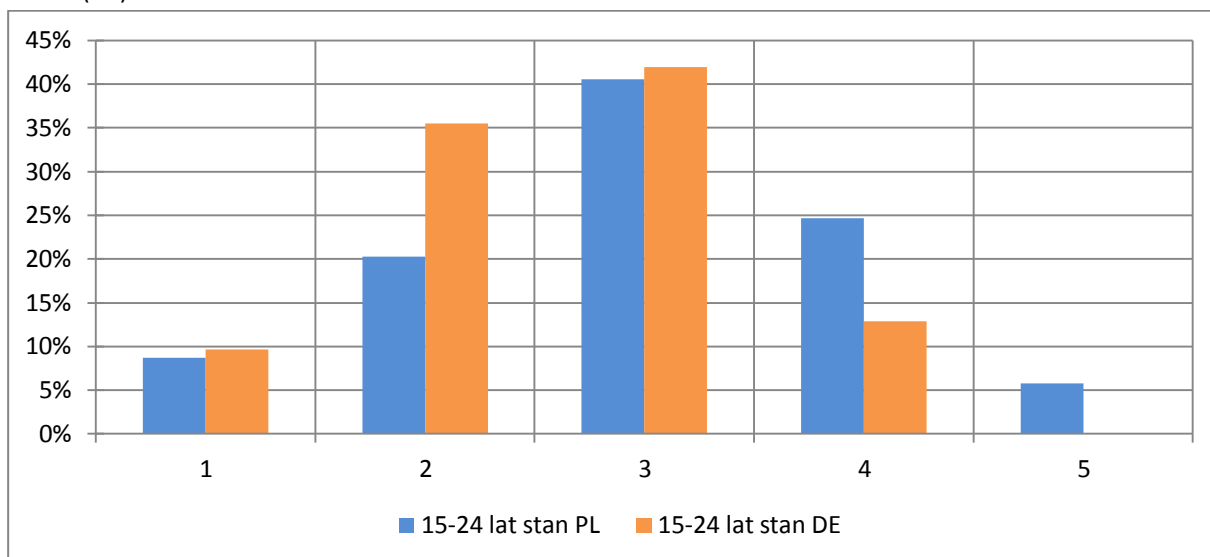

Źródło: opracowanie własne na podstawie przeprowadzonych badań.

Rys. 7.21. Ocena ważności osobistej sytuacji materialnej wg wieku – 25-34 lat – powiat zgorzelecki (PL), powiat Görlitz (DE)

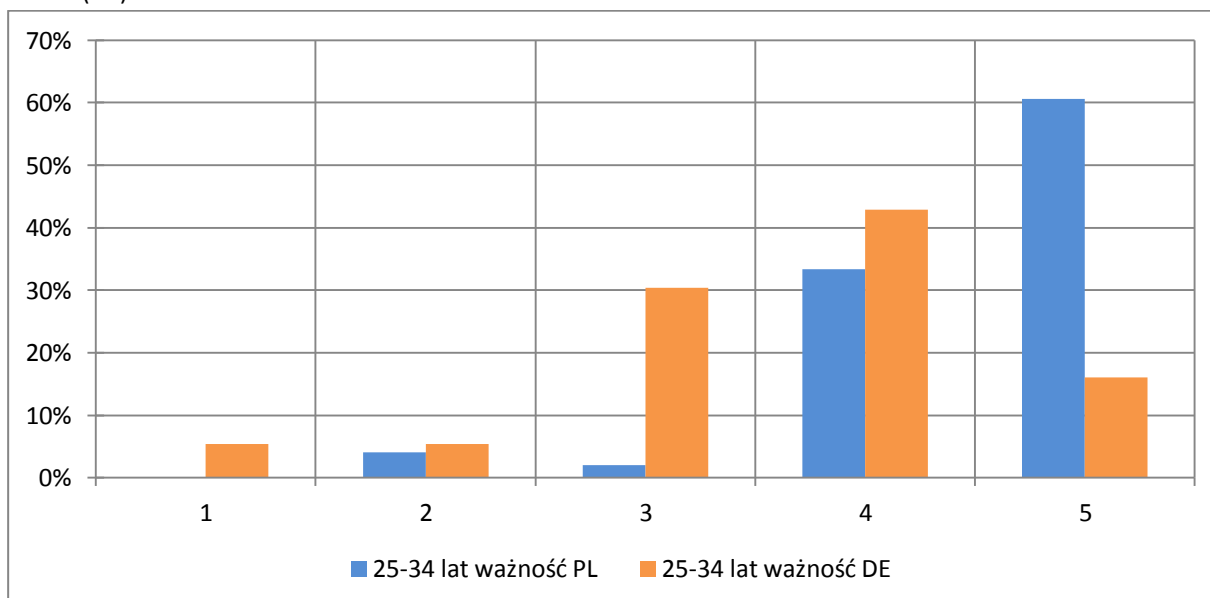

Źródło: opracowanie własne na podstawie przeprowadzonych badań.



Rys. 7.22. Ocena stanu osobistej sytuacji materialnej wg wieku – 25-34 lat – powiat zgorzelecki (PL), powiat Görlitz (DE)

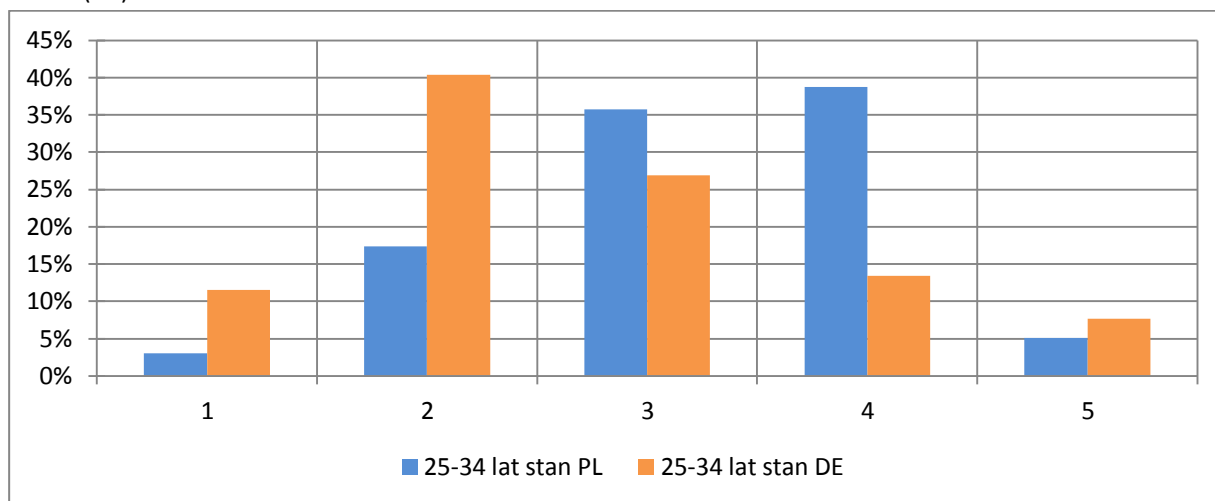

Źródło: opracowanie własne na podstawie przeprowadzonych badań.

Rys. 7.23. Ocena ważności osobistej sytuacji materialnej wg wieku – 35-64 lat – powiat zgorzelecki (PL), powiat Görlitz (DE)

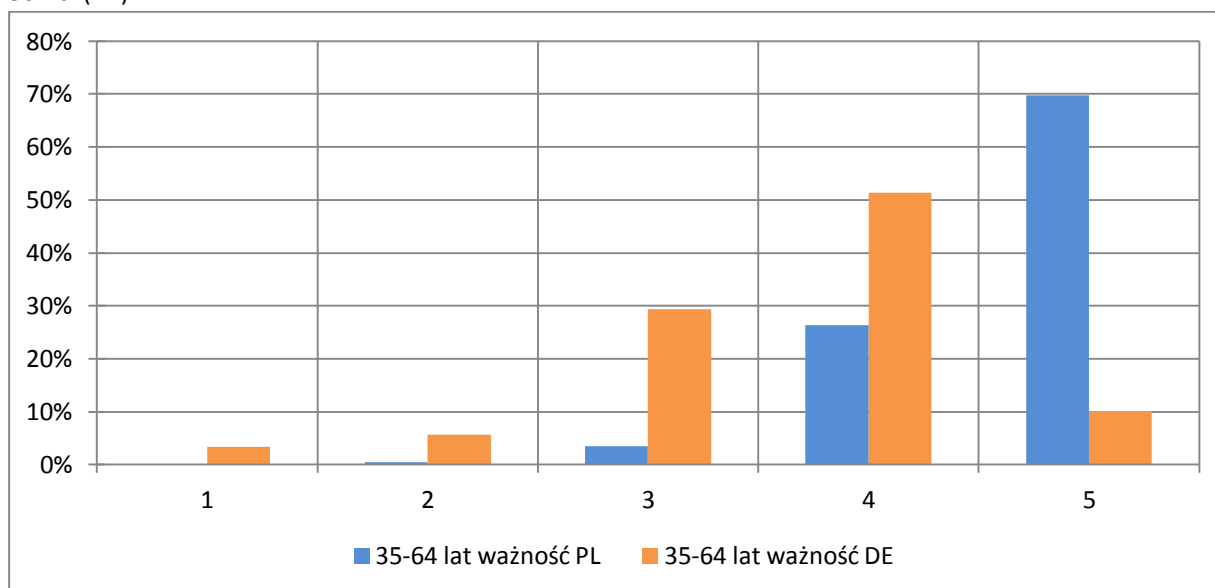

Źródło: opracowanie własne na podstawie przeprowadzonych badań.



Rys. 7.24. Ocena stanu osobistej sytuacji materialnej wg wieku – 35-64 lat – powiat zgorzelecki (PL), powiat Görlitz (DE)

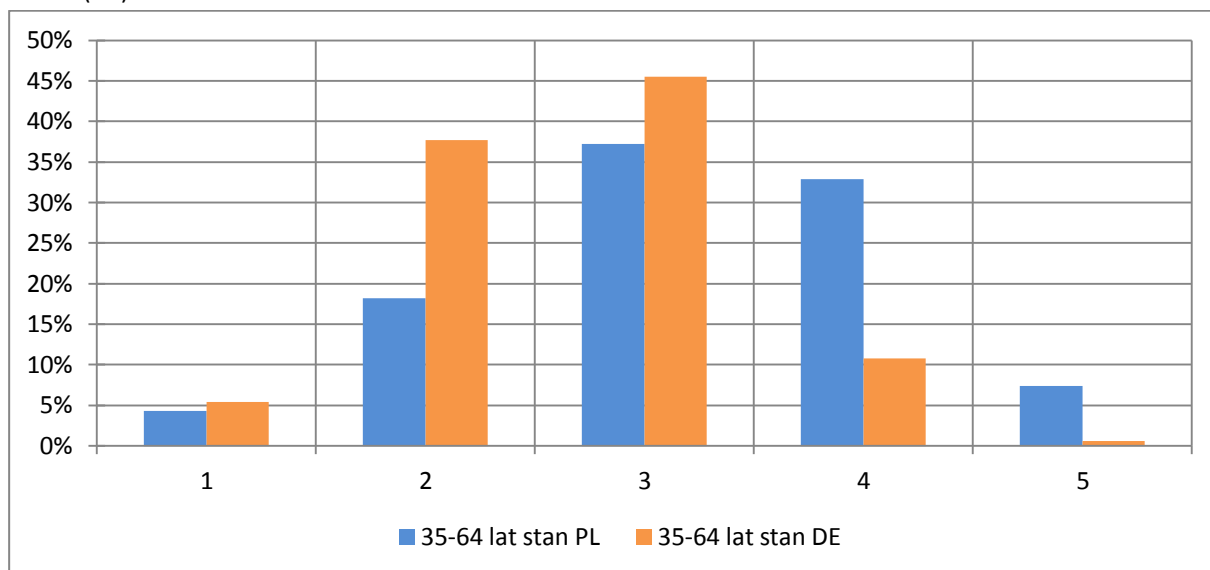

Źródło: opracowanie własne na podstawie przeprowadzonych badań.

Rys. 7.25. Ocena ważności osobistej sytuacji materialnej wg wieku – powyżej 65 lat – powiat zgorzelecki (PL), powiat Görlitz (DE)

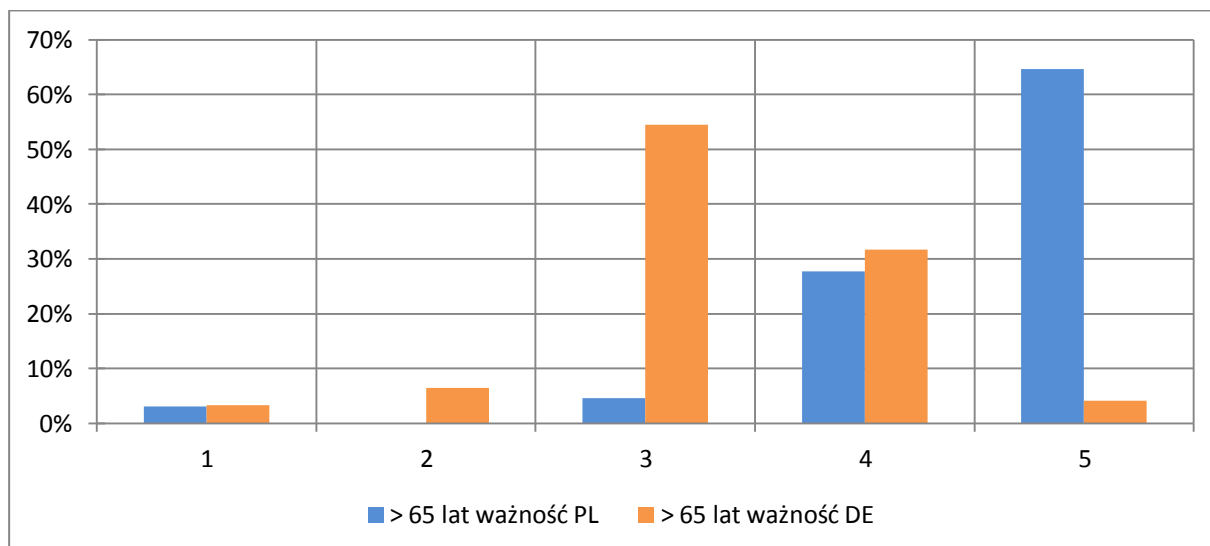

Źródło: opracowanie własne na podstawie przeprowadzonych badań.



Rys. 7.26. Ocena stanu osobistej sytuacji materialnej wg wieku – powyżej 65 lat – powiat zgorzelecki (PL), powiat Görlitz (DE)

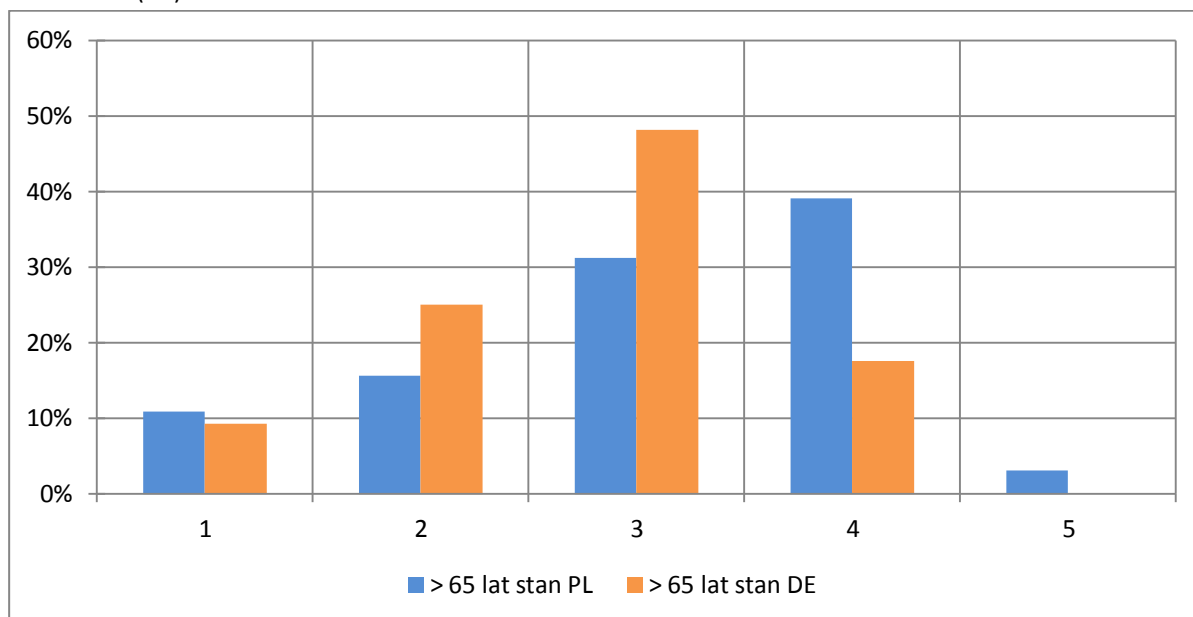

Źródło: opracowanie własne na podstawie przeprowadzonych badań.

Aktualnie wykonywana praca

Zarówno znaczenie aktualnie wykonywanej pracy, jak i jej stan zdecydowanie wyżej ocenili respondenci z polskiej części badanego obszaru (por. tab. 7.9. oraz rys. 7.27. – 7.29.).

Tab. 7.9. Rozkład ocen ważności i stanu aktualnie wykonywanej pracy – powiat zgorzelecki (PL), powiat Görlitz (DE)

ocena	ogółem					
	ważność			stan		
	ogółem	PL	DE	ogółem	PL	DE
1	13,4%	1,3%	27,7%	7,7%	4,3%	12,1%
2	1,3%	0,9%	1,9%	18,5%	8,5%	31,2%
3	12,4%	7,2%	18,7%	32,3%	31,6%	33,2%
4	36,2%	31,5%	41,9%	29,4%	37,2%	19,5%
5	36,6%	59,1%	9,9%	12,0%	18,4%	4,0%
średnia	3,81	4,46	3,04	3,19	3,57	2,72

Źródło: opracowanie własne na podstawie przeprowadzonych badań.



Rys. 7.27. Ocena ważności i stanu aktualnie wykonywanej pracy - ogółem

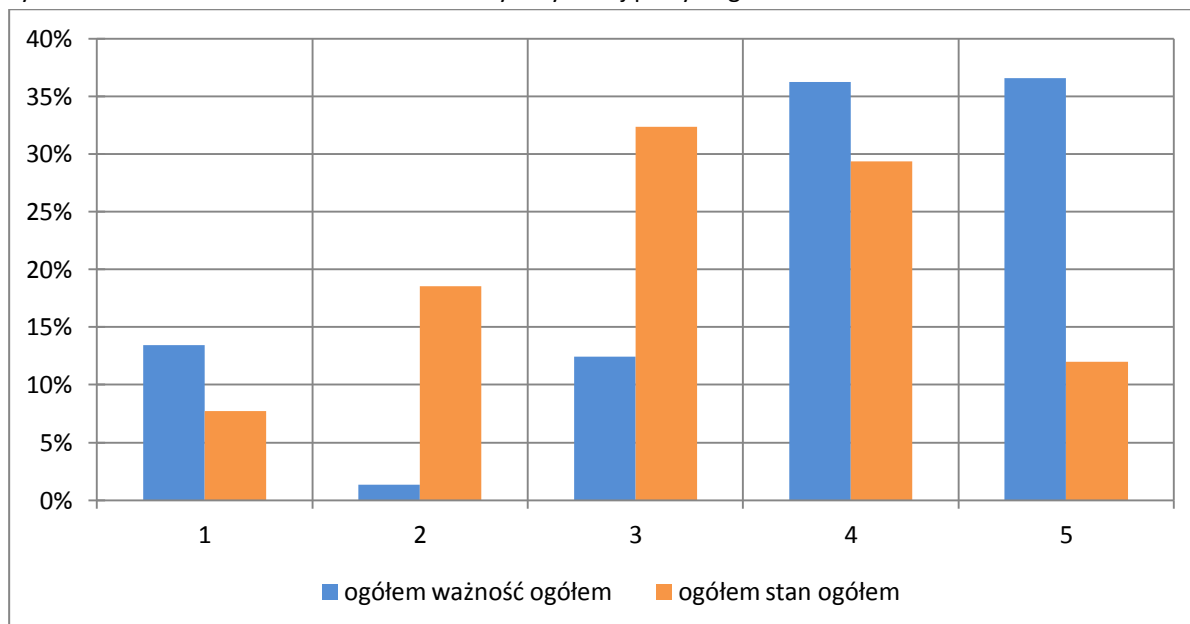

Źródło: opracowanie własne na podstawie przeprowadzonych badań.

Rys. 7.28. Ocena ważności aktualnie wykonywanej pracy – powiat zgorzelecki (PL), powiat Görlitz (DE)

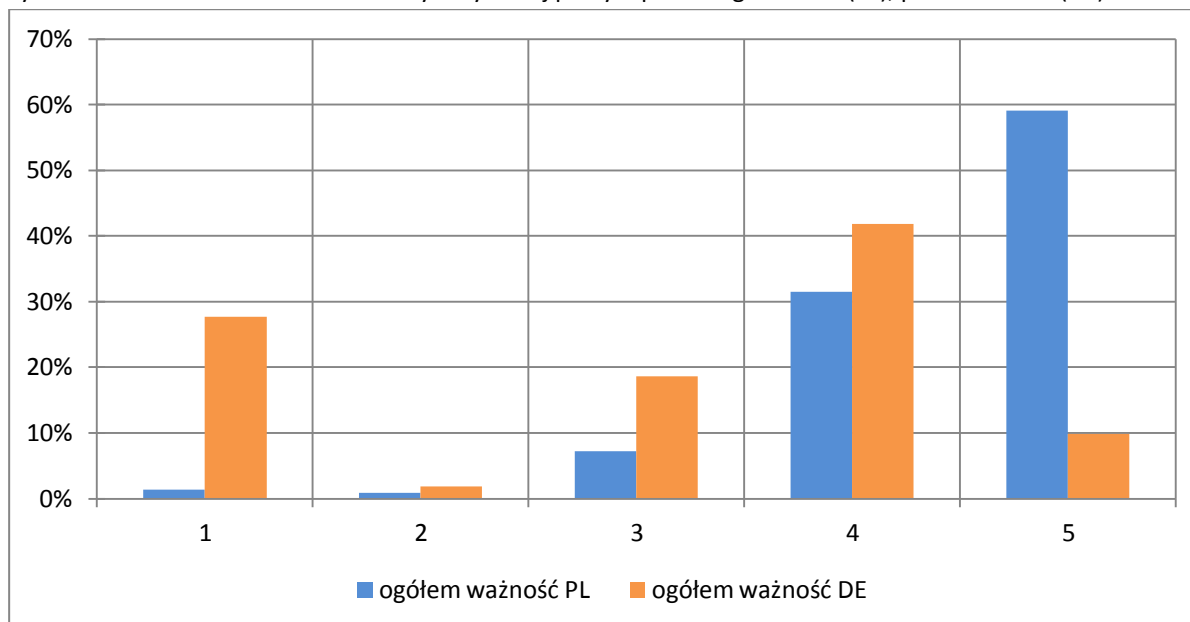

Źródło: opracowanie własne na podstawie przeprowadzonych badań.



Rys. 7.29. Ocena stanu aktualnie wykonywanej pracy – powiat zgorzelecki (PL), powiat Görlitz (DE)

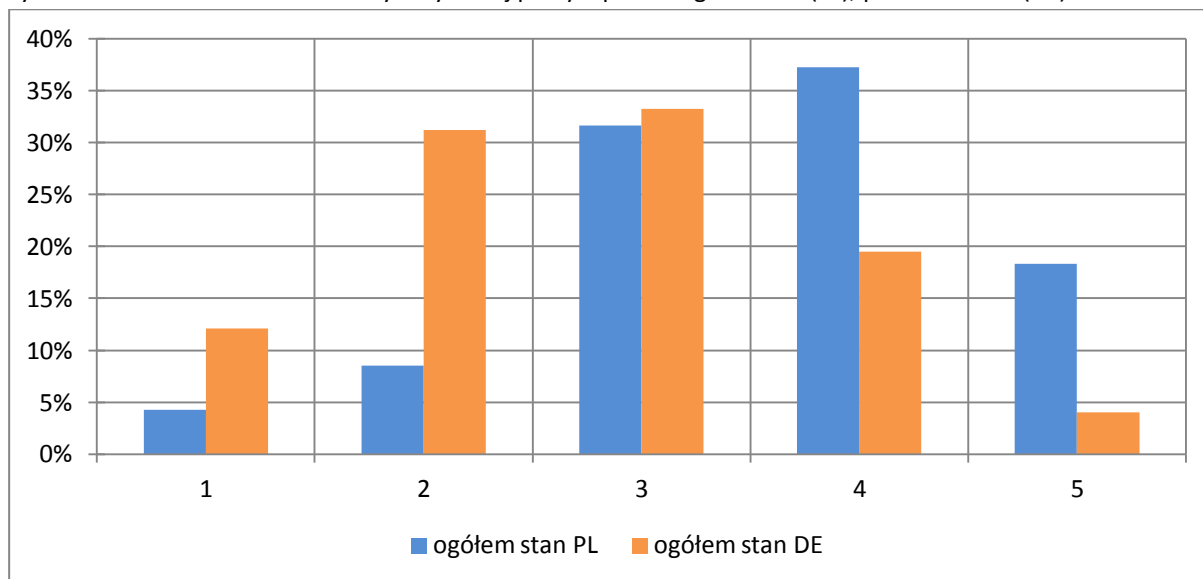

Źródło: opracowanie własne na podstawie przeprowadzonych badań.

Biorąc pod uwagę miejsce zamieszkania po stronie niemieckiej większą wagę aktualnie wykonywanej pracy nadają mieszkańcy miast, natomiast po stronie polskiej dla mieszkańców miast i wsi jest to tak samo ważne. Ocena stanu aktualnie wykonywanej pracy zarówno wśród mieszkańców miast jak i wsi strony polskiej wypada zdecydowanie korzystniej niż po stronie niemieckiej (por. tab. 7.10. oraz rys. 7.30. – 7.33.).

Tab. 7.10. Ocena ważności i stanu aktualnie wykonywanej pracy według miejsca zamieszkania – powiat zgorzelecki (PL), powiat Görlitz (DE)

Ocena	wieś						miasto					
	ważność			stan			ważność			stan		
	ogółem	PL	DE	ogółem	PL	DE	ogółem	PL	DE	ogółem	PL	DE
1	16,0%	0,0%	27,4%	10,3%	2,9%	14,6%	11,2%	2,0%	28,6%	5,7%	4,8%	8,1%
2	2,2%	1,3%	2,8%	22,0%	5,8%	31,5%	0,7%	0,7%	0,6%	15,7%	9,6%	30,6%
3	18,5%	7,9%	25,9%	32,6%	33,7%	32,0%	7,1%	6,8%	7,8%	31,6%	30,9%	33,3%
4	34,7%	30,5%	37,7%	24,8%	36,5%	18,0%	37,3%	32,0%	47,4%	33,4%	37,5%	23,4%
5	28,7%	60,3%	6,1%	10,3%	21,2%	3,9%	43,8%	58,5%	15,6%	13,6%	17,3%	4,5%
średnia	3,58	4,50	2,92	3,03	3,67	2,65	4,02	4,44	3,21	3,33	3,53	2,86

Źródło: opracowanie własne na podstawie przeprowadzonych badań.



Rys. 7.30. Ocena ważności aktualnie wykonywanej pracy według miejsca zamieszkania – wieś – powiat zgorzelecki (PL), powiat Görlitz (DE)

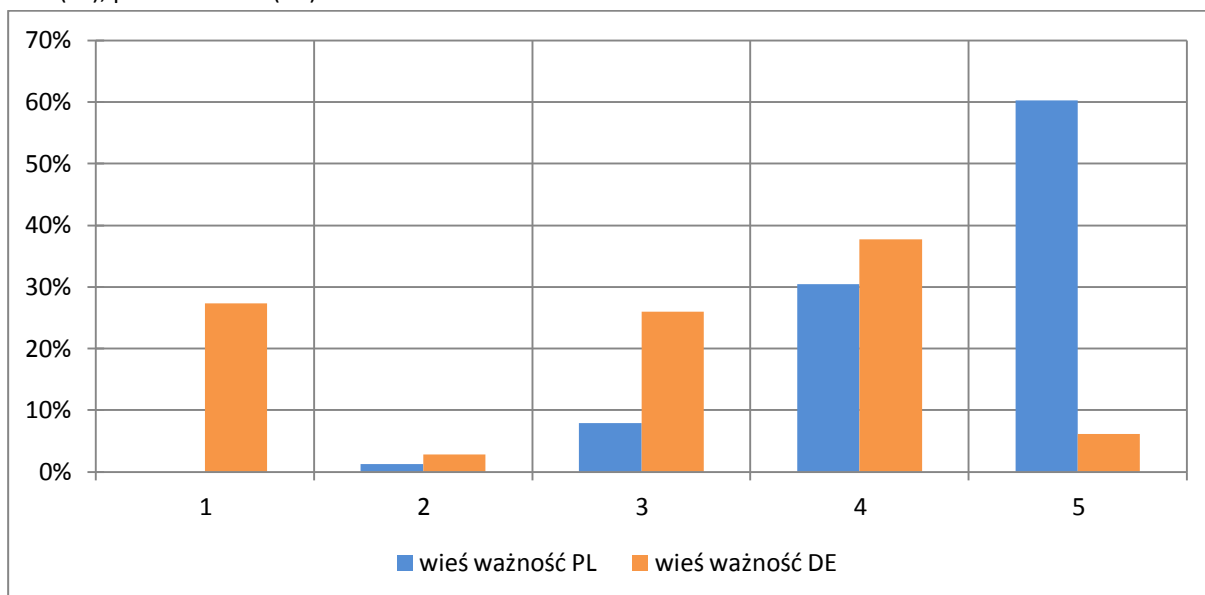

Źródło: opracowanie własne na podstawie przeprowadzonych badań.

Rys. 7.31. Ocena stanu aktualnie wykonywanej pracy według miejsca zamieszkania – wieś – powiat zgorzelecki (PL), powiat Görlitz (DE)

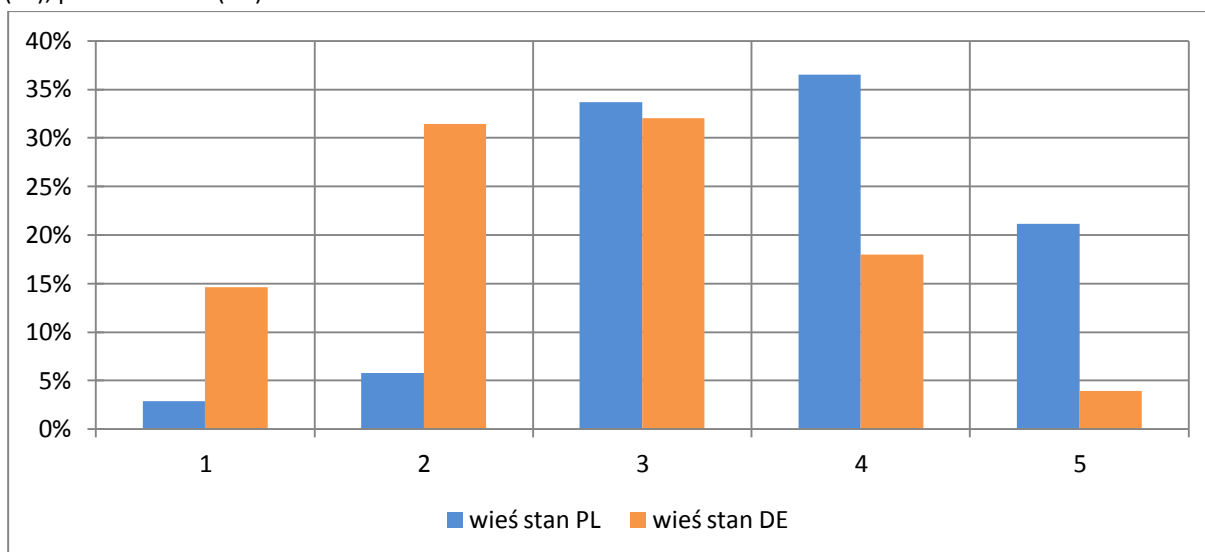

Źródło: opracowanie własne na podstawie przeprowadzonych badań.



Rys. 7.32. Ocena ważności aktualnie wykonywanej pracy według miejsca zamieszkania – miasto – powiat zgorzelecki (PL), powiat Görlitz (DE)

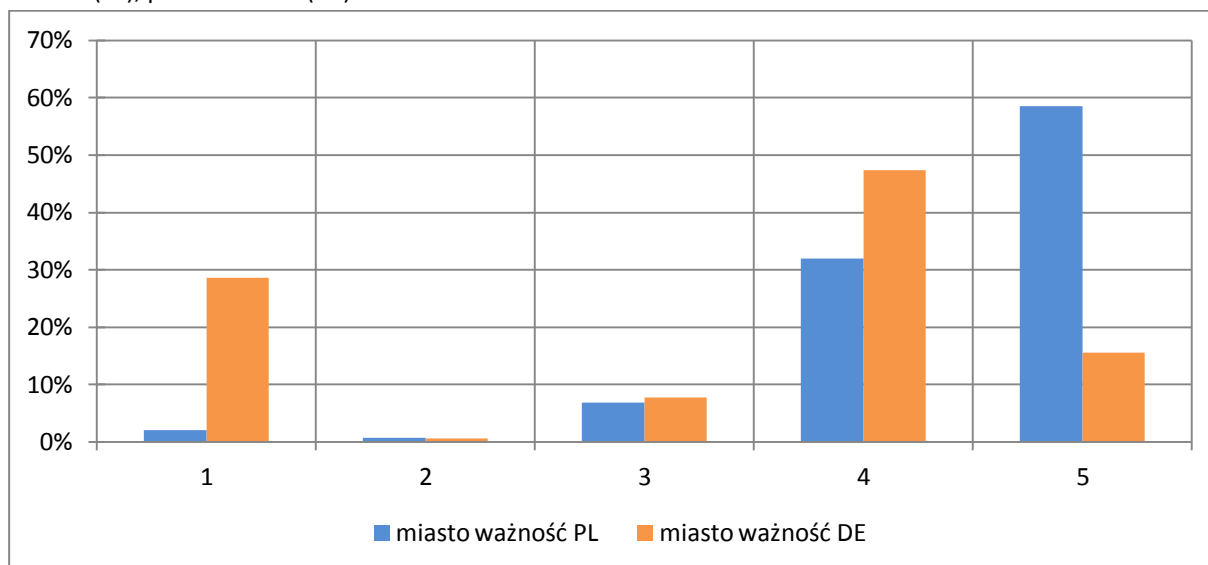

Źródło: opracowanie własne na podstawie przeprowadzonych badań.

Rys. 7.33. Ocena stanu aktualnie wykonywanej pracy według miejsca zamieszkania – miasto – powiat zgorzelecki (PL), powiat Görlitz (DE)

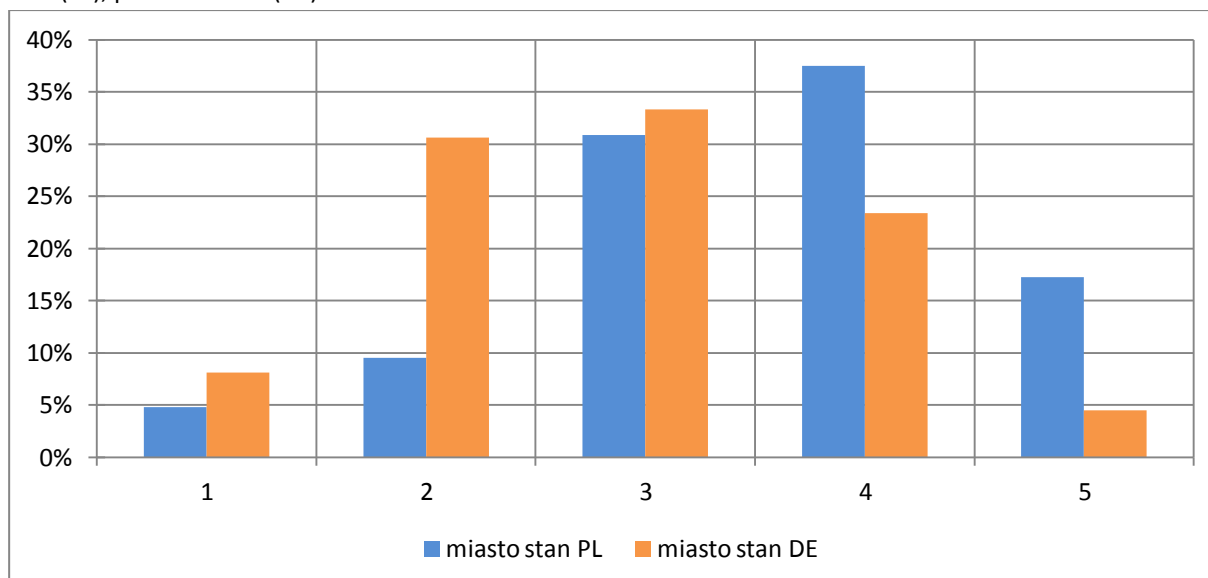

Źródło: opracowanie własne na podstawie przeprowadzonych badań.

Ze względu na płeć ważniejsza jest aktualnie wykonywana praca zarówno dla kobiet jak i dla mężczyzn po polskiej stronie granicy. Stan aktualnie wykonywanej pracy znacznie lepiej oceniany jest przez kobiety zarówno po polskiej, jak i po niemieckiej stronie granicy (por. tab. 7.11. oraz rys. 7.34. – 7.37.).



Tab. 7.11. Ocena ważności i stanu aktualnie wykonywanej pracy według płci – powiat zgorzelecki (PL), powiat Görlitz (DE)

Ocena	kobieta						mężczyzna					
	ważność			stan			ważność			stan		
	ogółem	PL	DE	ogółem	PL	DE	ogółem	PL	DE	ogółem	PL	DE
1	15,1%	2,1%	30,0%	8,2%	3,9%	13,8%	10,9%	0,5%	24,1%	7,1%	4,7%	10,3%
2	1,6%	1,3%	1,9%	16,8%	6,9%	29,4%	1,1%	0,5%	1,8%	20,1%	10,5%	32,4%
3	12,6%	8,5%	17,4%	31,3%	30,9%	31,9%	12,3%	5,7%	20,5%	33,8%	32,6%	35,3%
4	34,1%	28,8%	40,1%	30,8%	39,7%	19,4%	38,9%	34,4%	44,6%	27,9%	34,3%	19,9%
5	36,6%	59,3%	10,6%	12,9%	18,6%	5,6%	36,8%	58,9%	9,0%	11,0%	18,0%	2,2%
średnia	3,75	4,42	3,00	3,23	3,62	2,74	3,90	4,51	3,13	3,16	3,51	2,71

Źródło: opracowanie własne na podstawie przeprowadzonych badań.

Rys. 7.34. Ocena ważności aktualnie wykonywanej pracy według płci – kobieta – powiat zgorzelecki (PL), powiat Görlitz (DE)

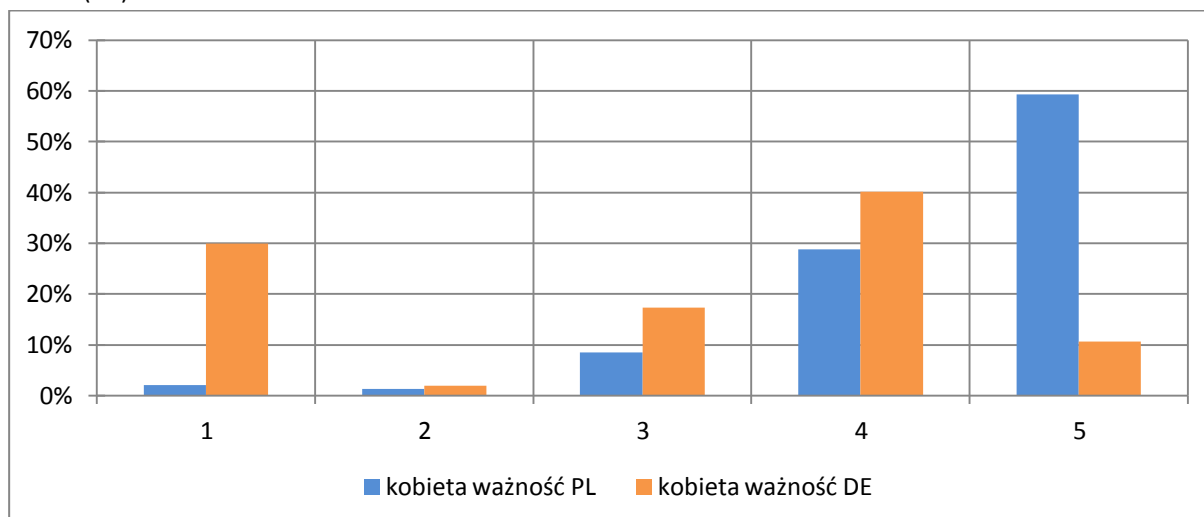

Źródło: opracowanie własne na podstawie przeprowadzonych badań.

Rys. 7.35. Ocena stanu aktualnie wykonywanej pracy według płci – kobieta – powiat zgorzelecki (PL), powiat Görlitz (DE)

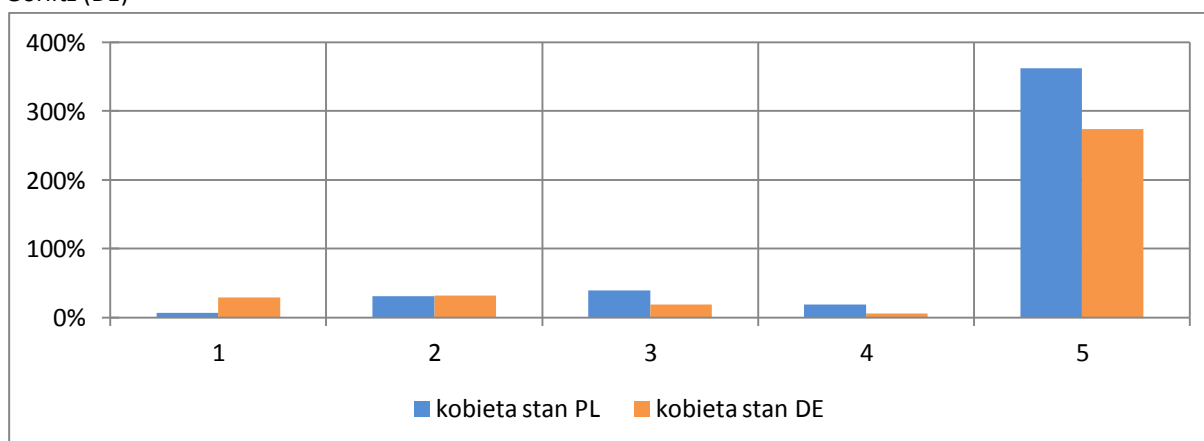

Źródło: opracowanie własne na podstawie przeprowadzonych badań.



Rys. 7.36. Ocena ważności aktualnie wykonywanej pracy według płci – mężczyzna – powiat zgorzelecki (PL), powiat Görlitz (DE)

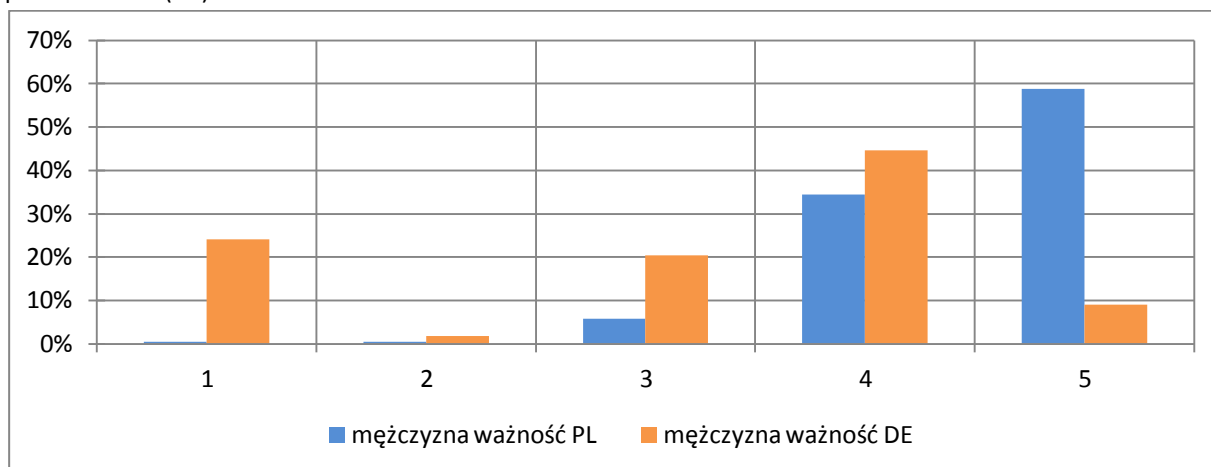

Źródło: opracowanie własne na podstawie przeprowadzonych badań.

Rys. 7.37. Ocena stanu aktualnie wykonywanej pracy według płci – mężczyzna – powiat zgorzelecki (PL), powiat Görlitz (DE)

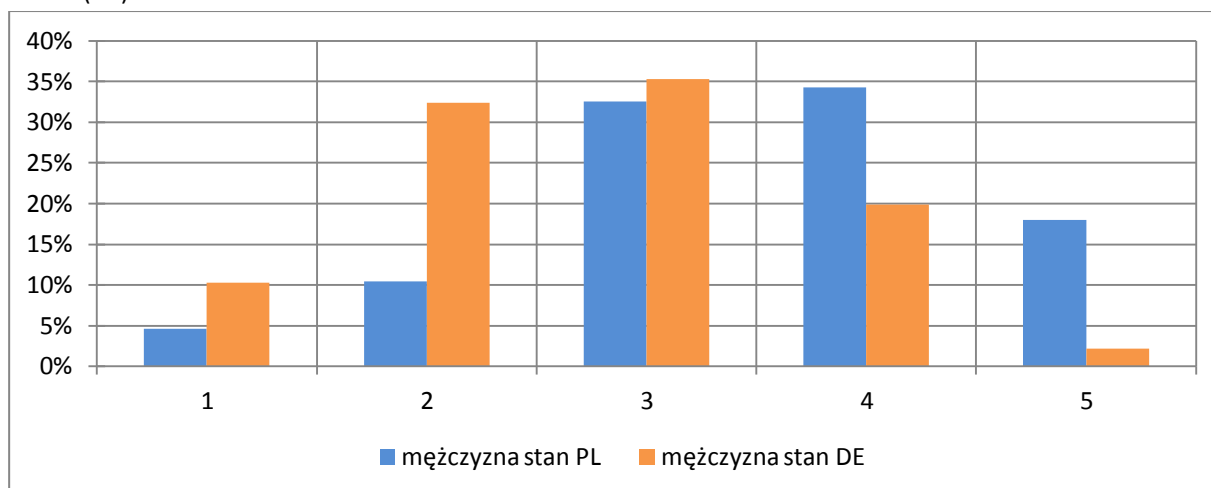

Źródło: opracowanie własne na podstawie przeprowadzonych badań.

Ze względu na wiek respondentów zdecydowanie ważniejsza jest aktualnie wykonywana praca dla osób z powiatu zgorzeleckiego w wieku 15 – 24 oraz 35 – 64 lata, dla osób w wieku >65 lat dla mieszkańców powiatu Görlitz aktualnie wykonywana praca zdecydowanie traci na znaczeniu, natomiast w grupie wiekowej 25 – 34 lata jest ona jednakowo ważna dla mieszkańców obu powiatów. We wszystkich grupach wiekowych zaobserwować można większe zadowolenie z aktualnie wykonywanej pracy wśród mieszkańców powiatu zgorzeleckiego (por. tab. 7.12. i 7.13. oraz rys. 7.38. – 7.45.).



Tab. 7.12. Ocena ważności i stanu aktualnie wykonywanej pracy wg wieku – w przedziale wiekowym 15-24 lat oraz 25-34 lat – powiat zgorzelecki (PL), powiat Görlitz (DE)

Ocena	15-24 lat						25-34 lat					
	ważność			stan			ważność			stan		
	ogółem	PL	DE	ogółem	PL	DE	ogółem	PL	DE	ogółem	PL	DE
1	3,0%	1,5%	6,3%	8,3%	6,5%	11,5%	0,6%	0,0%	1,8%	4,1%	4,2%	3,8%
2	1,0%	1,5%	0,0%	20,8%	10,9%	38,5%	0,0%	0,0%	0,0%	14,9%	7,4%	28,3%
3	14,1%	7,5%	28,1%	36,1%	37,0%	34,6%	8,4%	4,0%	16,1%	32,4%	31,6%	34,0%
4	35,4%	26,9%	53,1%	25,0%	30,4%	15,4%	49,7%	44,4%	58,9%	35,1%	40,0%	26,4%
5	46,5%	62,7%	12,5%	9,7%	15,2%	0,0%	41,3%	51,5%	23,2%	13,5%	16,8%	7,5%
średnia	4,21	4,48	3,66	3,07	3,37	2,54	4,31	4,47	4,02	3,39	3,58	3,06

Źródło: opracowanie własne na podstawie przeprowadzonych badań.

Tab. 7.13. Ocena ważności i stanu aktualnie wykonywanej pracy wg wieku – w przedziale wiekowym 35-64 lat oraz powyżej 65 lat – powiat zgorzelecki (PL), powiat Görlitz (DE)

Ocena	35-64 lat						> 65 lat					
	ważność			stan			ważność			stan		
	ogółem	PL	DE	ogółem	PL	DE	ogółem	PL	DE	ogółem	PL	DE
1	5,8%	0,5%	12,7%	6,3%	3,9%	9,7%	49,1%	7,1%	69,9%	17,5%	3,3%	23,3%
2	1,0%	0,0%	2,3%	15,8%	7,8%	26,9%	3,6%	5,4%	2,7%	32,0%	13,3%	39,7%
3	11,9%	5,4%	20,2%	32,7%	29,9%	36,6%	16,6%	19,6%	15,0%	29,1%	36,7%	26,0%
4	40,8%	30,2%	54,3%	32,1%	39,2%	22,1%	13,6%	19,6%	10,6%	14,6%	26,7%	9,6%
5	40,5%	64,0%	10,4%	13,2%	19,1%	4,8%	17,2%	48,2%	1,8%	6,8%	20,0%	1,4%
średnia	4,09	4,57	3,47	3,30	3,62	2,86	2,46	3,96	1,72	2,61	3,47	2,26

Źródło: opracowanie własne na podstawie przeprowadzonych badań.

Rys. 7.38. Ocena ważności aktualnie wykonywanej pracy wg wieku – 15-24 lat – powiat zgorzelecki (PL), powiat Görlitz (DE)

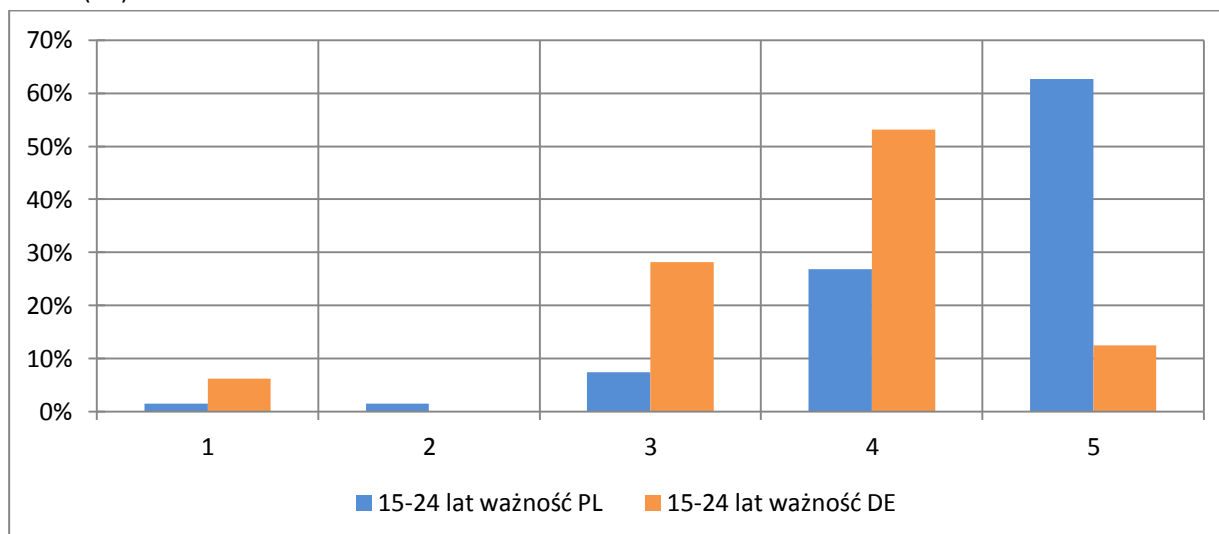

Źródło: opracowanie własne na podstawie przeprowadzonych badań.



Rys. 7.39. Ocena stanu aktualnie wykonywanej pracy ej wg wieku – 15-24 lat – powiat zgorzelecki (PL), powiat Görlitz (DE)

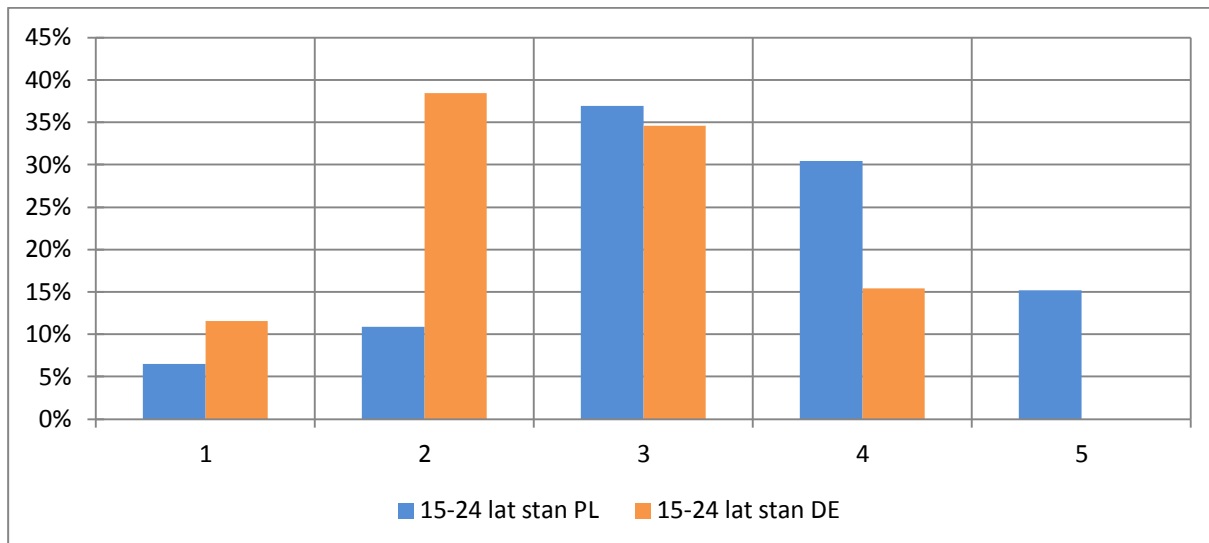

Źródło: opracowanie własne na podstawie przeprowadzonych badań.

Rys. 7.40. Ocena ważności aktualnie wykonywanej pracy wg wieku – 25-34 lat – powiat zgorzelecki (PL), powiat Görlitz (DE)

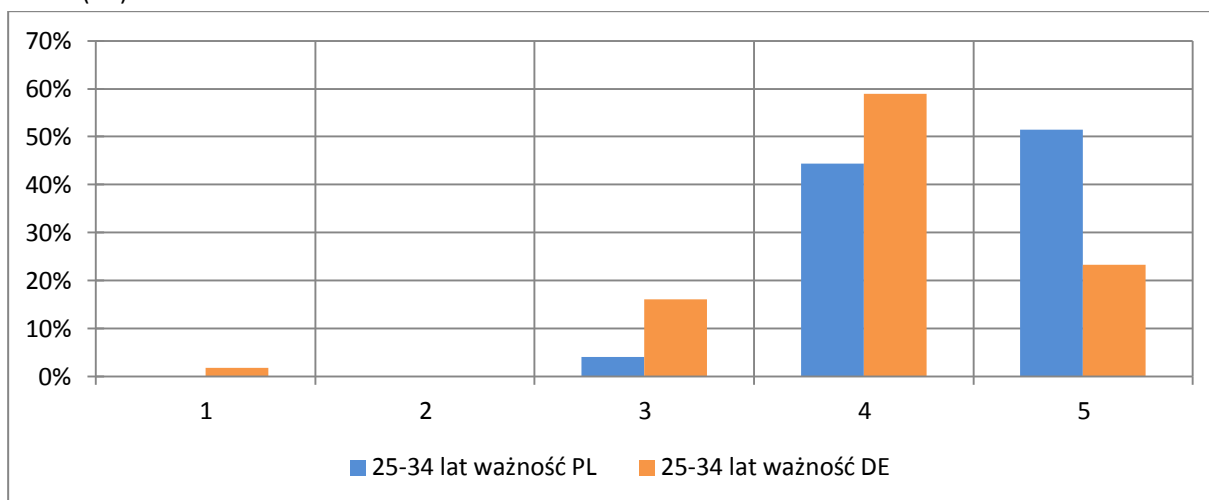

Źródło: opracowanie własne na podstawie przeprowadzonych badań.



Rys. 7.41. Ocena stanu aktualnie wykonywanej pracy wg wieku – 25-34 lat – powiat zgorzelecki (PL), powiat Görlitz (DE)

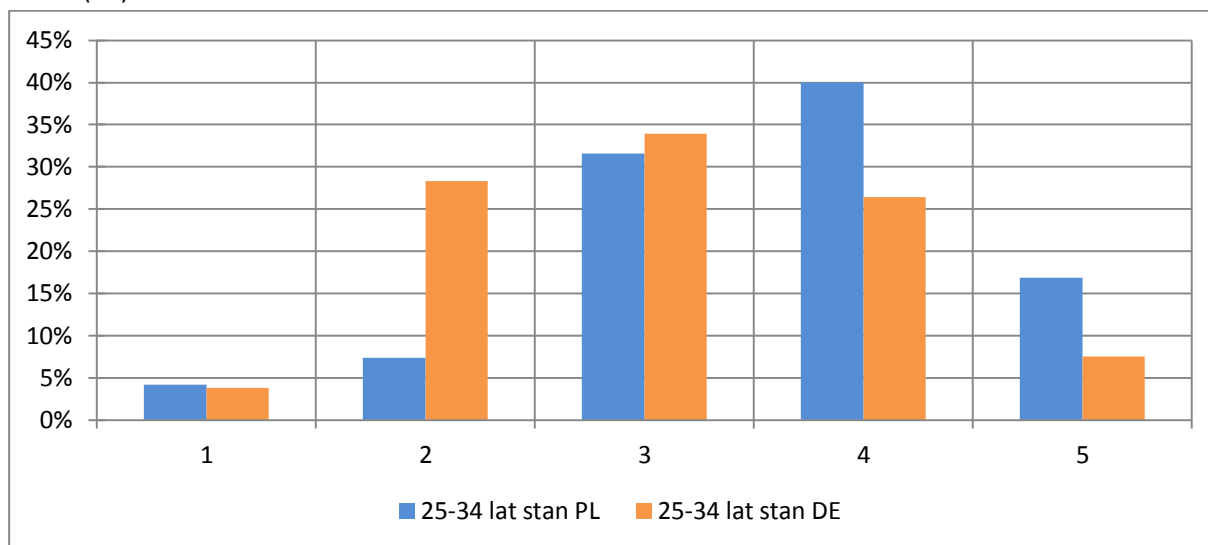

Źródło: opracowanie własne na podstawie przeprowadzonych badań.

Rys. 7.42. Ocena ważności aktualnie wykonywanej pracy wg wieku – 35-64 lat – powiat zgorzelecki (PL), powiat Görlitz (DE)

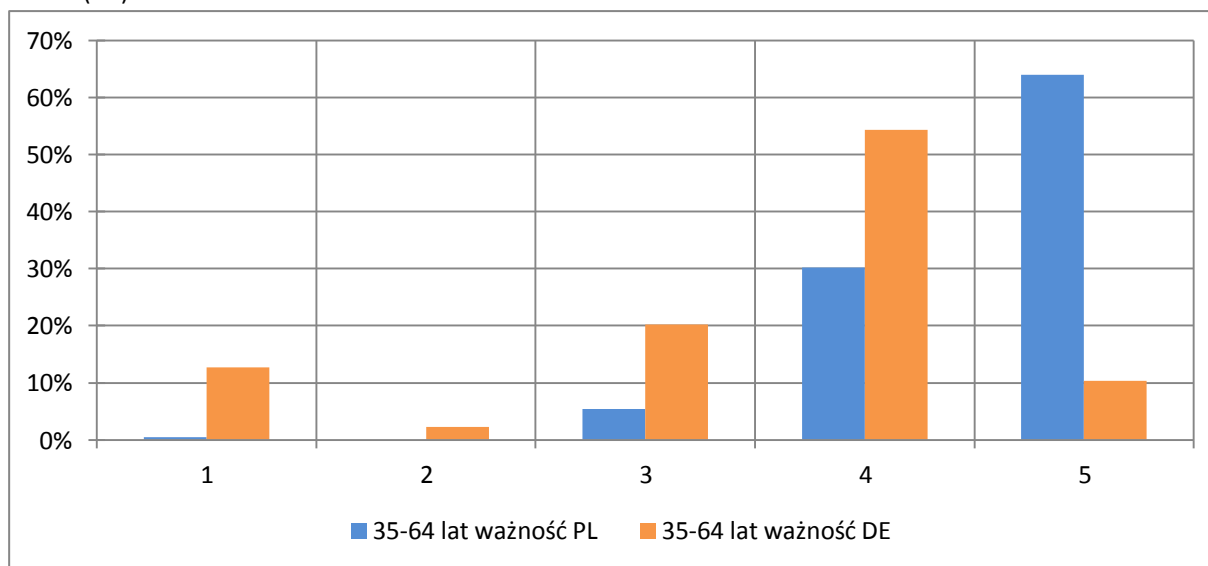

Źródło: opracowanie własne na podstawie przeprowadzonych badań.



Rys. 7.43. Ocena stanu aktualnie wykonywanej pracy wg wieku – 35-64 lat – powiat zgorzelecki (PL), powiat Görlitz (DE)

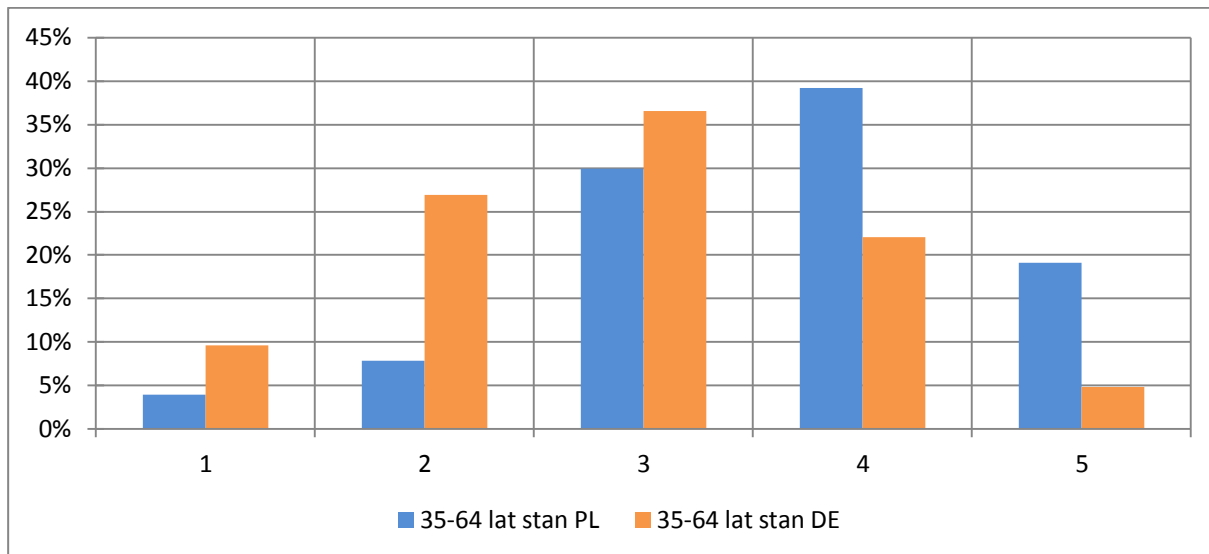

Źródło: opracowanie własne na podstawie przeprowadzonych badań.

Rys. 7.44. Ocena ważności aktualnie wykonywanej pracy wg wieku – powyżej 65 lat – powiat zgorzelecki (PL), powiat Görlitz (DE)

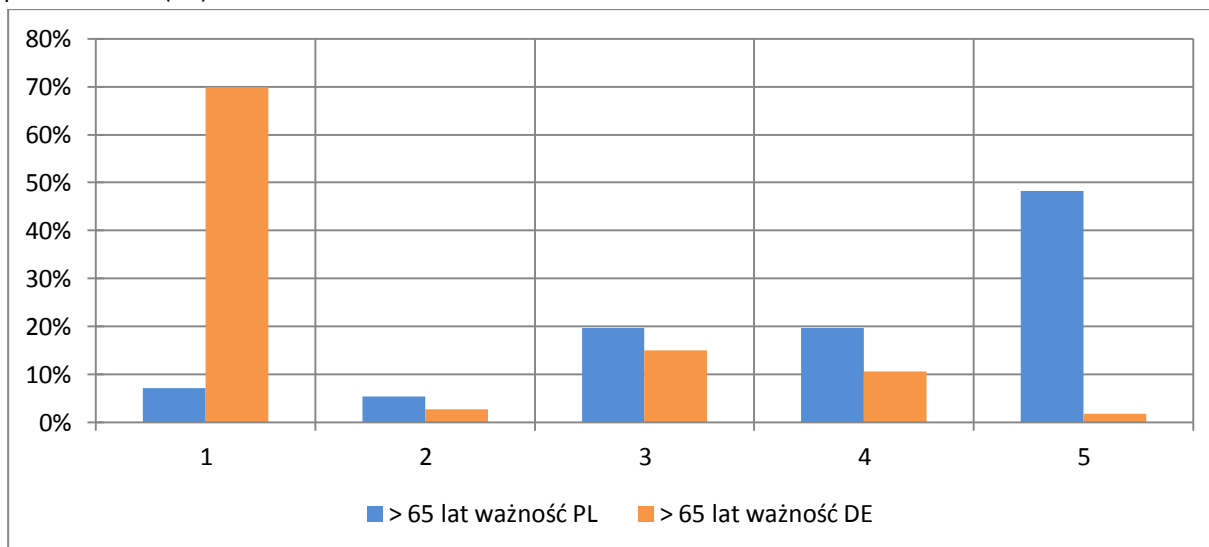

Źródło: opracowanie własne na podstawie przeprowadzonych badań.



Rys. 7.45. Ocena stanu aktualnie wykonywanej pracy wg wieku – powyżej 65 lat – powiat zgorzelecki (PL), powiat Görlitz (DE)

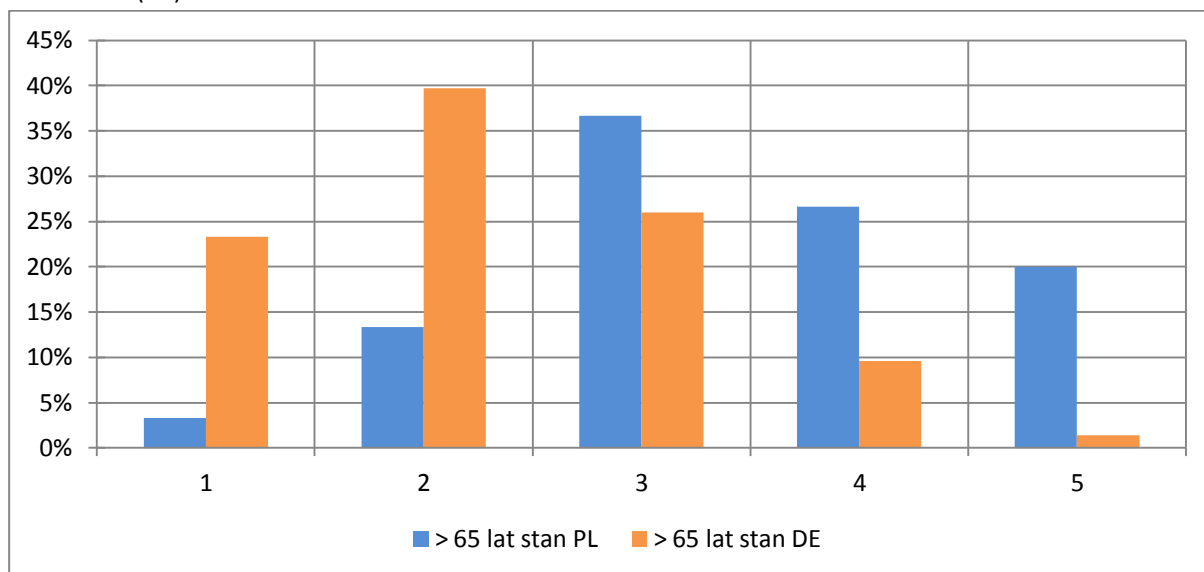

Źródło: opracowanie własne na podstawie przeprowadzonych badań.

Bezpieczeństwo zatrudnienia

W zakresie bezpieczeństwa zatrudnienia zdecydowanie wyższą wagę do tej sfery sytuacji materialnej przypisywali respondenci - mieszkańcy powiatu zgorzeleckiego. Również stan tego bezpieczeństwa został oceniany wyżej po polskiej stronie granicy (por. tab. 7.14. oraz rys. 7.46. – 7.47.).

Tab. 7.14. Rozkład ocen ważności i stanu bezpieczeństwa zatrudnienia – powiat zgorzelecki (PL), powiat Görlitz (DE)

Ocena	ogółem					
	ważność			stan		
	ogółem	PL	DE	ogółem	PL	DE
1	15,0%	1,8%	30,6%	10,2%	7,7%	13,3%
2	2,8%	1,8%	4,0%	28,4%	18,7%	40,3%
3	10,9%	5,8%	16,9%	31,6%	29,1%	34,7%
4	33,6%	29,2%	38,8%	20,6%	30,4%	8,8%
5	37,7%	61,4%	9,8%	9,1%	14,1%	2,9%
średnia	3,76	4,47	2,93	2,90	3,25	2,48

Źródło: opracowanie własne na podstawie przeprowadzonych badań.



Rys. 7.46. Ocena ważności bezpieczeństwa zatrudnienia – powiat zgorzelecki (PL), powiat Görlitz (DE)

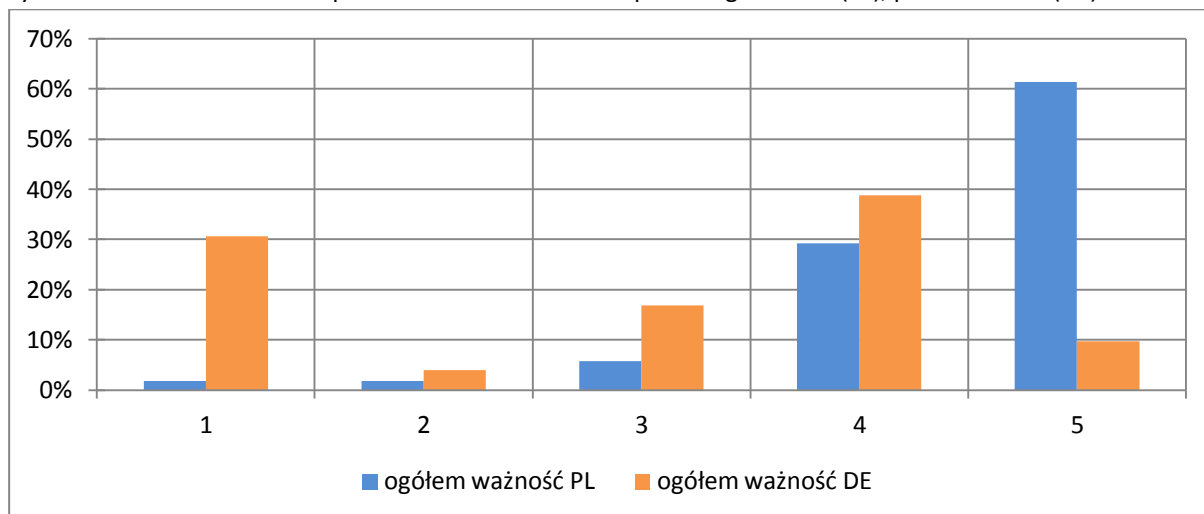

Źródło: opracowanie własne na podstawie przeprowadzonych badań.

Rys. 7.47. Ocena stanu bezpieczeństwa zatrudnienia – powiat zgorzelecki (PL), powiat Görlitz (DE)

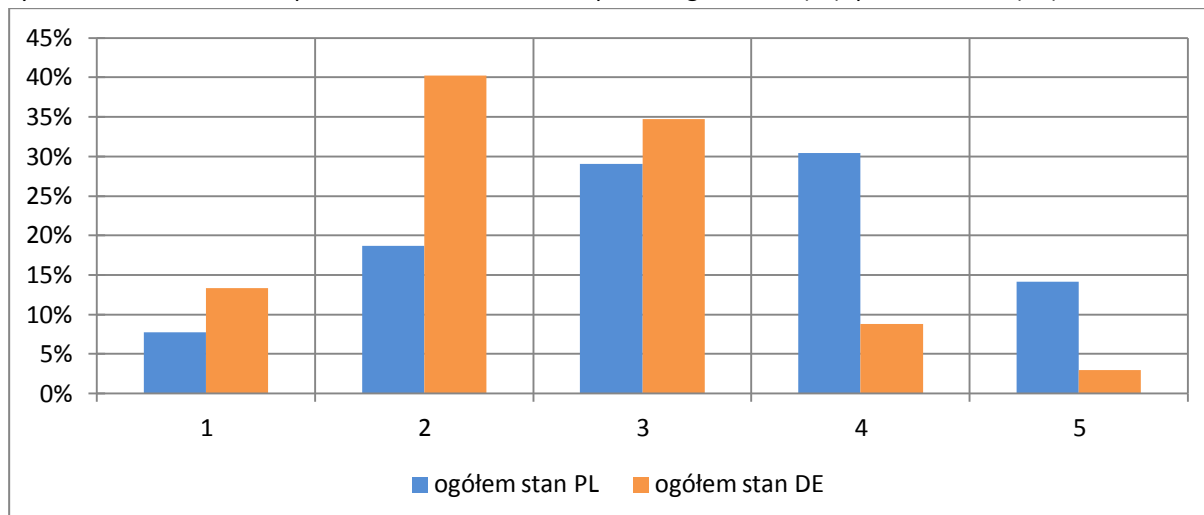

Źródło: opracowanie własne na podstawie przeprowadzonych badań.

Prawidłowość taka występuje zarówno wśród mieszkańców miast jak i wsi, jak i ze względu na płeć mieszkańców (por. tab. 7.15. – 7.16. oraz rys. 7.48. – 7.55.).



Tab. 7.15. Ocena ważności i stanu bezpieczeństwa zatrudnienia według miejsca zamieszkania – powiat zgorzelecki (PL), powiat Görlitz (DE)

Ocena	wieś						miasto					
	ważność			stan			ważność			stan		
	ogółem	PL	DE	ogółem	PL	DE	ogółem	PL	DE	ogółem	PL	DE
1	18,4%	0,6%	31,0%	13,7%	7,4%	17,3%	12,1%	2,4%	30,5%	7,6%	7,9%	7,0%
2	2,7%	3,2%	2,3%	32,4%	21,3%	38,9%	2,9%	1,0%	6,5%	25,2%	17,6%	43,0%
3	13,8%	5,2%	19,9%	29,0%	22,2%	33,0%	8,0%	6,1%	11,7%	33,3%	31,8%	36,8%
4	34,3%	24,7%	41,2%	16,0%	31,5%	7,0%	32,8%	31,6%	35,1%	24,4%	30,0%	11,4%
5	30,8%	66,2%	5,6%	8,9%	17,6%	3,8%	44,2%	58,8%	16,2%	9,4%	12,7%	1,8%
średnia	3,56	4,53	2,88	2,74	3,31	2,41	3,94	4,44	3,00	3,03	3,22	2,58

Źródło: opracowanie własne na podstawie przeprowadzonych badań.

Tab. 7.16. Ocena ważności i stanu bezpieczeństwa zatrudnienia według płci – powiat zgorzelecki (PL), powiat Görlitz (DE)

Ocena	kobieta						mężczyzna					
	ważność			stan			ważność			stan		
	ogółem	PL	DE	ogółem	PL	DE	ogółem	PL	DE	ogółem	PL	DE
1	15,4%	2,5%	30,1%	9,8%	7,4%	12,7%	14,0%	1,0%	30,4%	10,8%	8,1%	14,2%
2	2,5%	1,3%	3,8%	28,6%	15,8%	44,2%	3,2%	2,4%	4,2%	27,7%	22,0%	34,8%
3	10,5%	4,6%	17,2%	29,4%	27,7%	31,5%	11,4%	7,1%	16,7%	34,4%	30,6%	39,0%
4	32,9%	29,0%	37,3%	23,2%	34,7%	9,1%	34,7%	29,5%	41,1%	17,8%	25,4%	8,5%
5	38,7%	62,6%	11,5%	9,0%	14,4%	2,4%	36,8%	60,0%	7,7%	9,2%	13,9%	3,5%
średnia	3,77	4,48	2,96	2,93	3,33	2,44	3,77	4,45	2,92	2,87	3,15	2,52

Źródło: opracowanie własne na podstawie przeprowadzonych badań.

Rys. 7.48. Ocena ważności bezpieczeństwa zatrudnienia według miejsca zamieszkania – wieś – powiat zgorzelecki (PL), powiat Görlitz (DE)

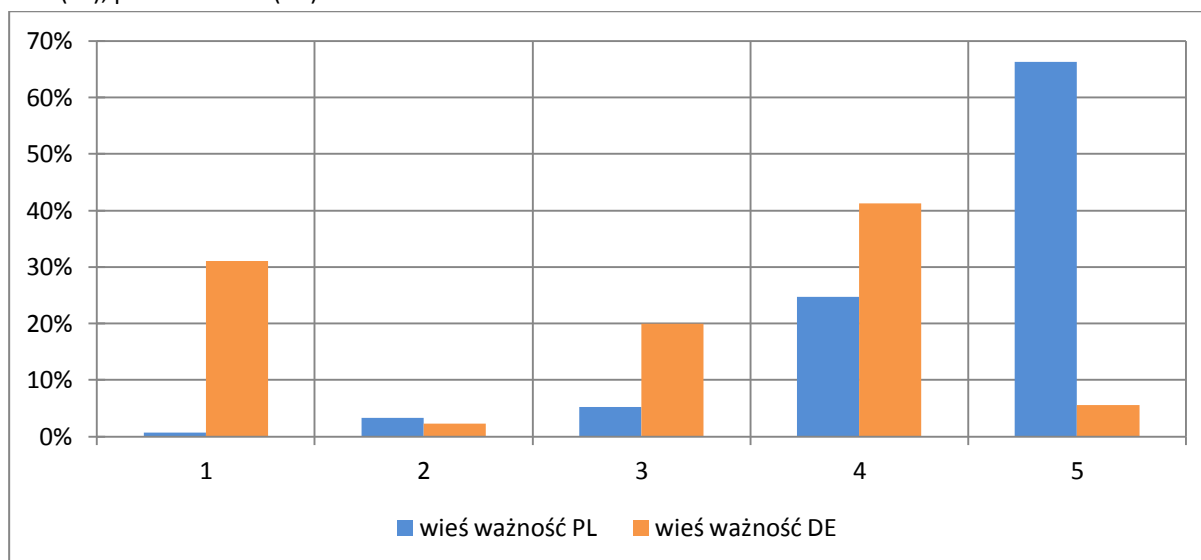

Źródło: opracowanie własne na podstawie przeprowadzonych badań.



Rys. 7.49. Ocena stanu bezpieczeństwa zatrudnienia według miejsca zamieszkania – wieś – powiat zgorzelecki (PL), powiat Görlitz (DE)

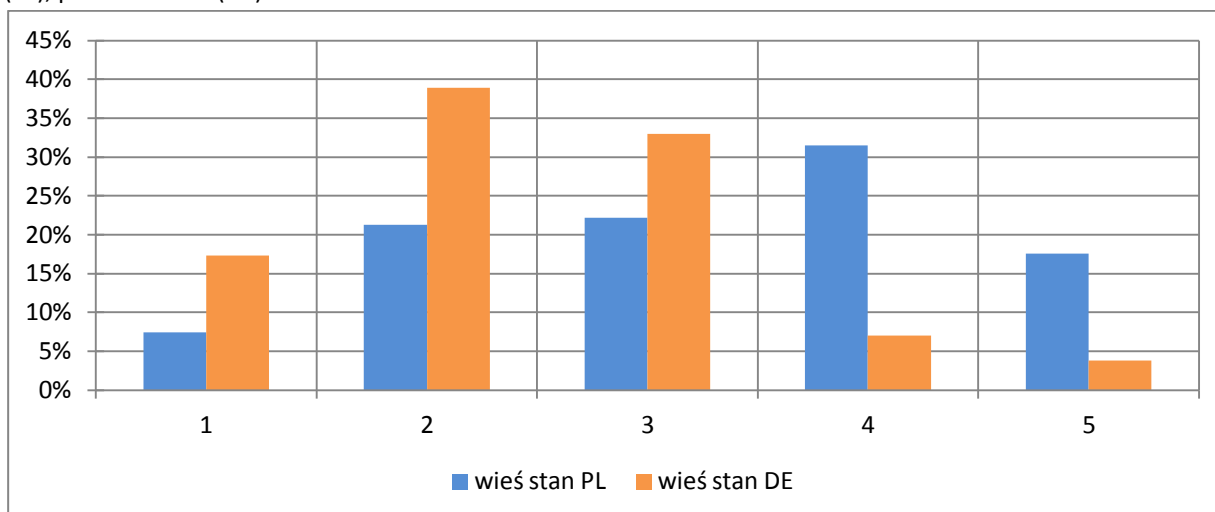

Źródło: opracowanie własne na podstawie przeprowadzonych badań.

Rys. 7.50. Ocena ważności bezpieczeństwa zatrudnienia według miejsca zamieszkania – miasto – powiat zgorzelecki (PL), powiat Görlitz (DE)

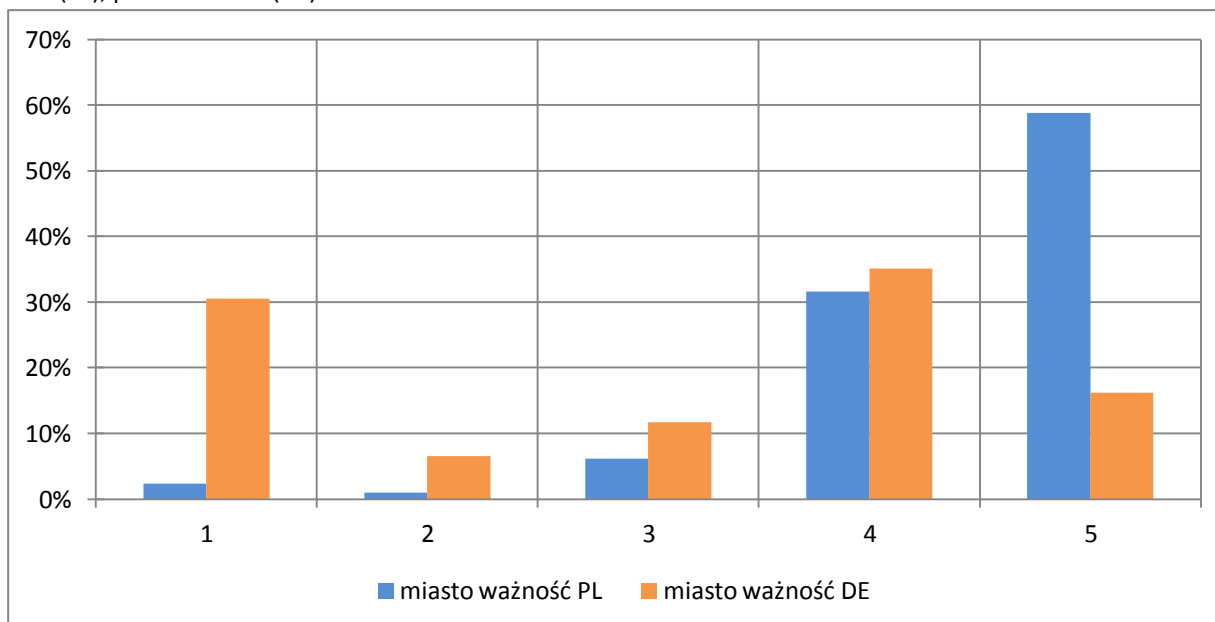

Źródło: opracowanie własne na podstawie przeprowadzonych badań.



Rys. 7.51. Ocena stanu bezpieczeństwa zatrudnienia według miejsca zamieszkania – miasto – powiat zgorzelecki (PL), powiat Görlitz (DE)

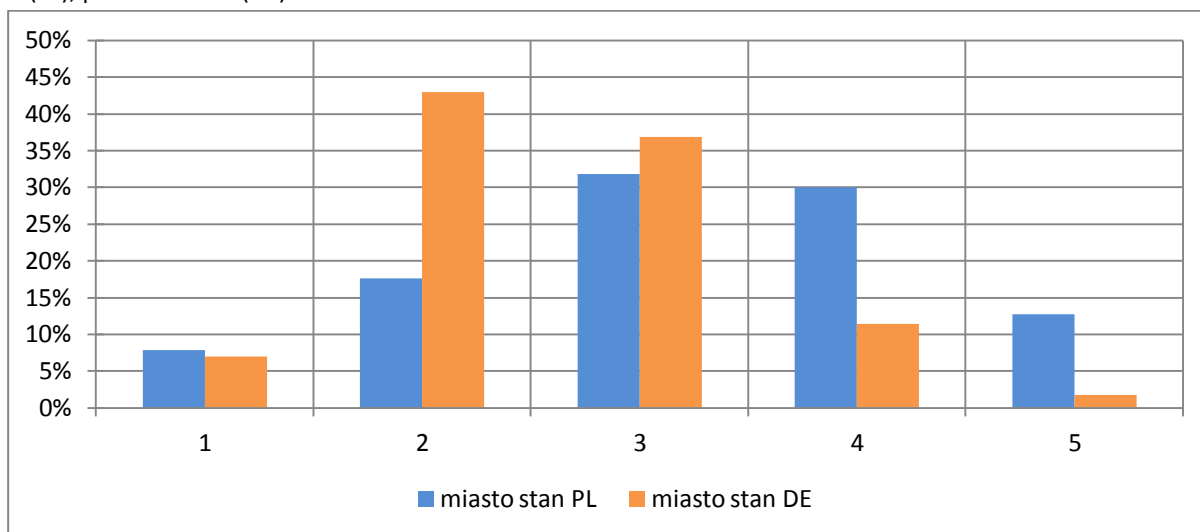

Źródło: opracowanie własne na podstawie przeprowadzonych badań.

Rys. 7.52. Ocena ważności bezpieczeństwa zatrudnienia według płci – kobieta – powiat zgorzelecki (PL), powiat Görlitz (DE)

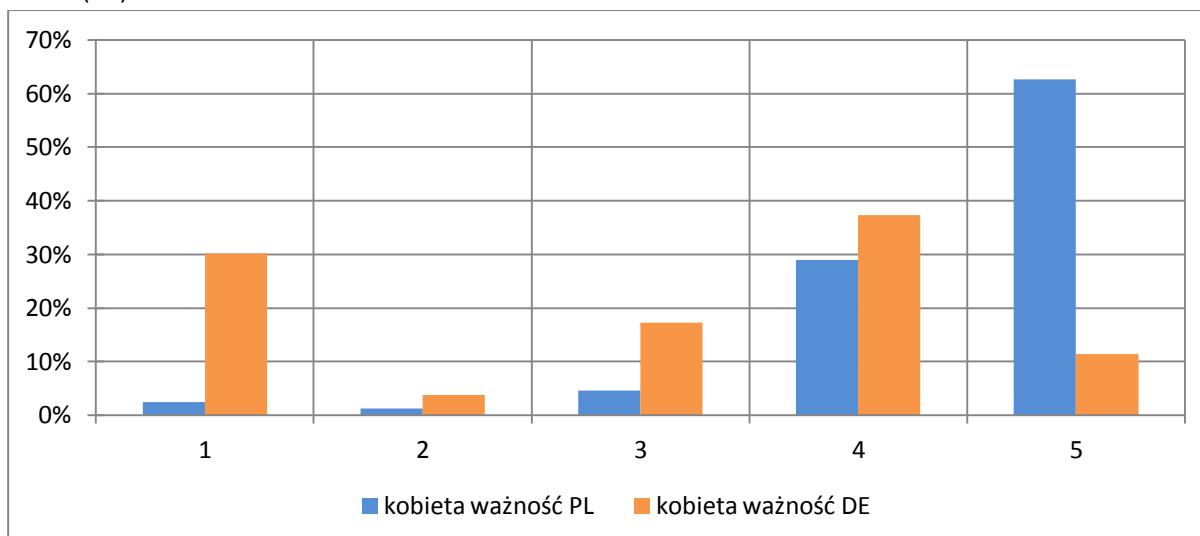

Źródło: opracowanie własne na podstawie przeprowadzonych badań.



Rys. 7.53. Ocena stanu bezpieczeństwa zatrudnienia według płci – kobieta – powiat zgorzelecki (PL), powiat Görlitz (DE)

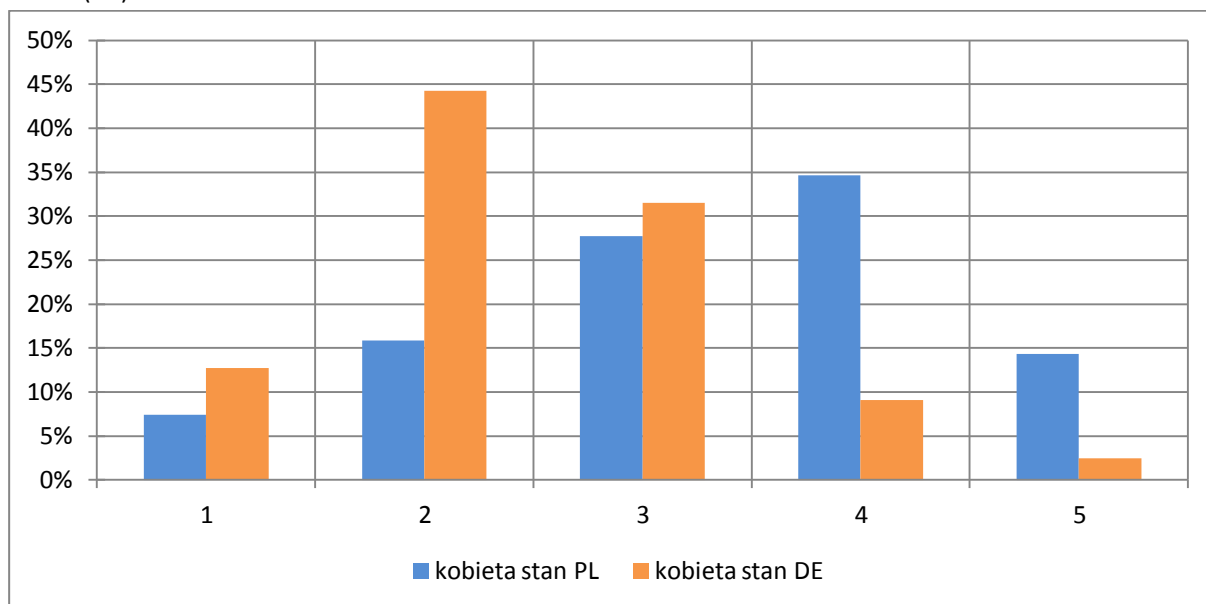

Źródło: opracowanie własne na podstawie przeprowadzonych badań.

Rys. 7.54. Ocena ważności bezpieczeństwa zatrudnienia według płci – mężczyzna – powiat zgorzelecki (PL), powiat Görlitz (DE)

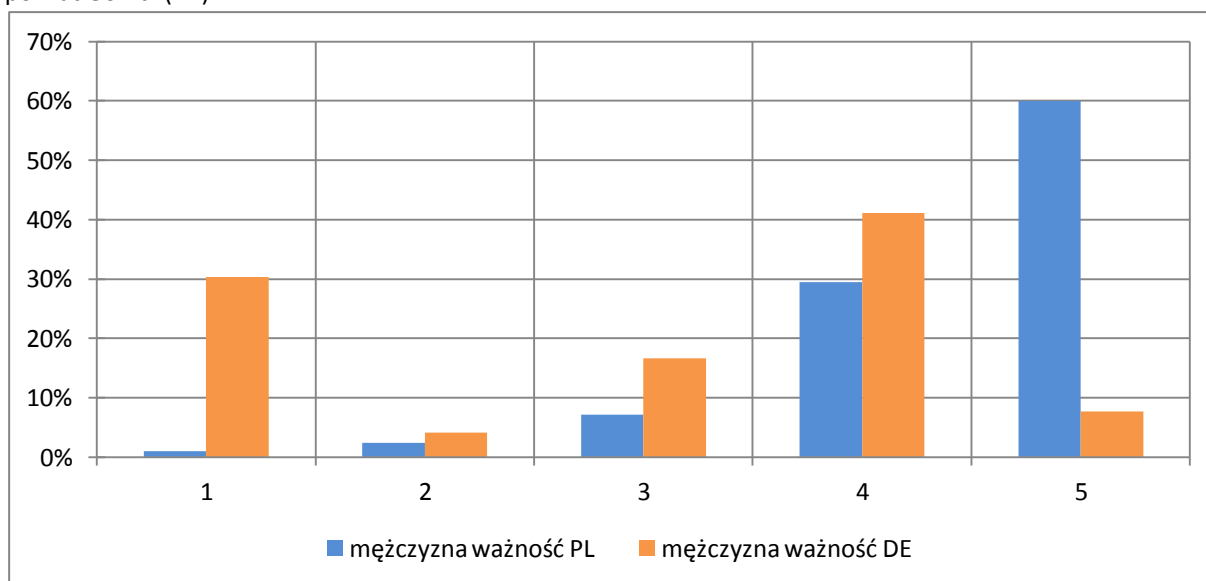

Źródło: opracowanie własne na podstawie przeprowadzonych badań.



Rys. 7.55. Ocena stanu bezpieczeństwa zatrudnienia według płci – mężczyzna – powiat zgorzelecki (PL), powiat Görlitz (DE)

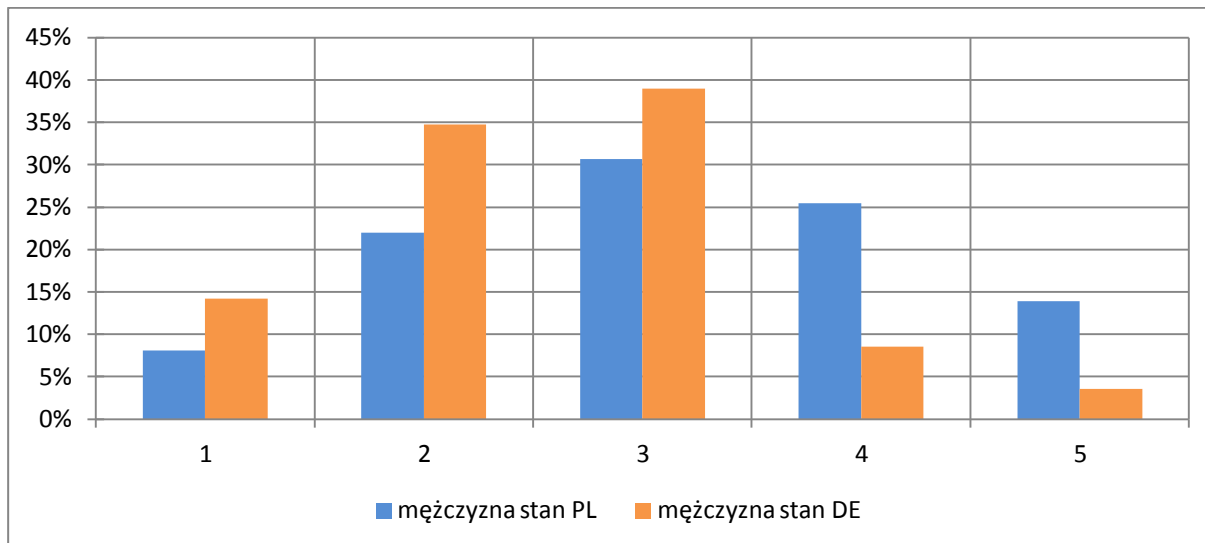

Źródło: opracowanie własne na podstawie przeprowadzonych badań.

Uwzględniając wiek mieszkańców (por. tab. 7.17. – 7.18. oraz rys. 7.56. – 7.63.) należy zauważyć, że dla mieszkańców powiatu zgorzeleckiego w każdej grupie wiekowej aspekt ten ma duże znaczenie. Także w każdej grupie wiekowej wśród mieszkańców powiatu zgorzeleckiego odsetek zadowolonych ze stanu bezpieczeństwa zatrudnienia utrzymuje się na bardzo wysokim poziomie.

Tab. 7.17. Ocena ważności i stanu bezpieczeństwa zatrudnienia według wieku – 15-24 lat oraz 25-34 lat – powiat zgorzelecki (PL), powiat Görlitz (DE)

Ocena	15-24 lat						25-34 lat					
	ważność			stan			ważność			stan		
	ogółem	PL	DE	ogółem	PL	DE	ogółem	PL	DE	ogółem	PL	DE
1	4,0%	1,5%	9,4%	8,2%	8,3%	8,0%	3,9%	2,0%	7,0%	9,5%	10,6%	7,5%
2	5,1%	4,5%	6,3%	34,2%	29,2%	44,0%	3,2%	1,0%	7,0%	23,1%	13,8%	39,6%
3	11,1%	4,5%	25,0%	34,2%	31,3%	40,0%	11,0%	5,1%	21,1%	32,0%	30,9%	34,0%
4	39,4%	37,3%	43,8%	17,8%	22,9%	8,0%	41,3%	37,8%	47,4%	24,5%	29,8%	15,1%
5	40,4%	52,2%	15,6%	5,5%	8,3%	0,0%	40,6%	54,1%	17,5%	10,9%	14,9%	3,8%
średnia	4,07	4,34	3,50	2,78	2,94	2,48	4,12	4,41	3,61	3,04	3,24	2,68

Źródło: opracowanie własne na podstawie przeprowadzonych badań.



Tab. 7.18. Ocena ważności i stanu bezpieczeństwa zatrudnienia według wieku – 35-64 lat oraz powyżej lat – powiat zgorzelecki (PL), powiat Görlitz (DE)

Ocena	35-64 lat						> 65 lat					
	ważność			stan			ważność			stan		
	ogółem	PL	DE	ogółem	PL	DE	ogółem	PL	DE	ogółem	PL	DE
1	8,2%	0,4%	18,3%	8,1%	6,4%	10,2%	47,9%	7,3%	67,5%	20,8%	6,9%	26,4%
2	2,0%	0,9%	3,4%	27,5%	19,7%	37,6%	3,0%	3,6%	2,6%	35,6%	10,3%	45,8%
3	9,5%	4,4%	16,0%	31,1%	24,6%	39,5%	14,2%	14,5%	14,0%	31,7%	51,7%	23,6%
4	37,1%	26,4%	50,9%	22,2%	32,5%	8,9%	14,8%	16,4%	14,0%	9,9%	27,6%	2,8%
5	43,3%	67,8%	11,4%	11,1%	16,7%	3,8%	20,1%	58,2%	1,8%	2,0%	3,4%	1,4%
średnia	4,05	4,60	3,34	3,01	3,33	2,59	2,56	4,15	1,80	2,37	3,10	2,07

Źródło: opracowanie własne na podstawie przeprowadzonych badań.

Rys. 7.56. Ocena ważności bezpieczeństwa zatrudnienia według wieku – 15-24 lat – powiat zgorzelecki (PL), powiat Görlitz (DE)

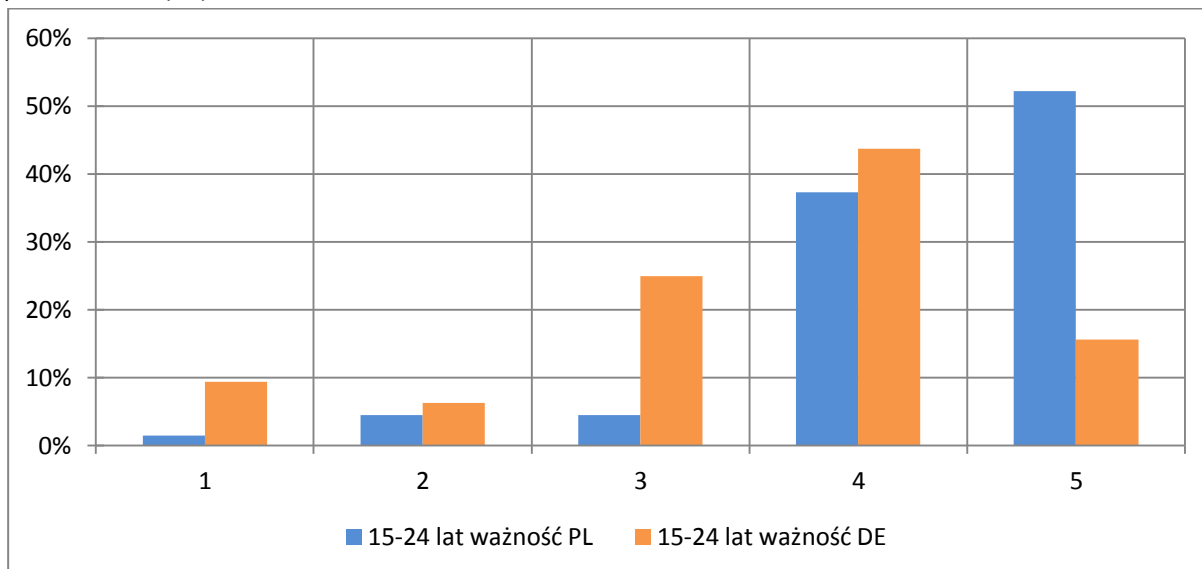

Źródło: opracowanie własne na podstawie przeprowadzonych badań.

Rys. 7.57. Ocena stanu bezpieczeństwa zatrudnienia według wieku – 15-24 lat – powiat zgorzelecki (PL), powiat Görlitz (DE)

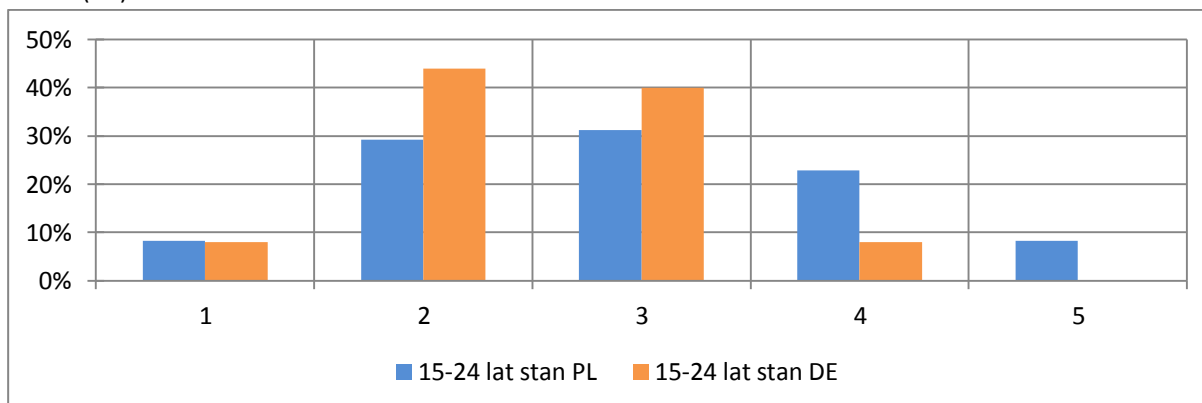

Źródło: opracowanie własne na podstawie przeprowadzonych badań.



Rys. 7.58. Ocena ważności bezpieczeństwa zatrudnienia według wieku – 25-34 lat – powiat zgorzelecki (PL), powiat Görlitz (DE)

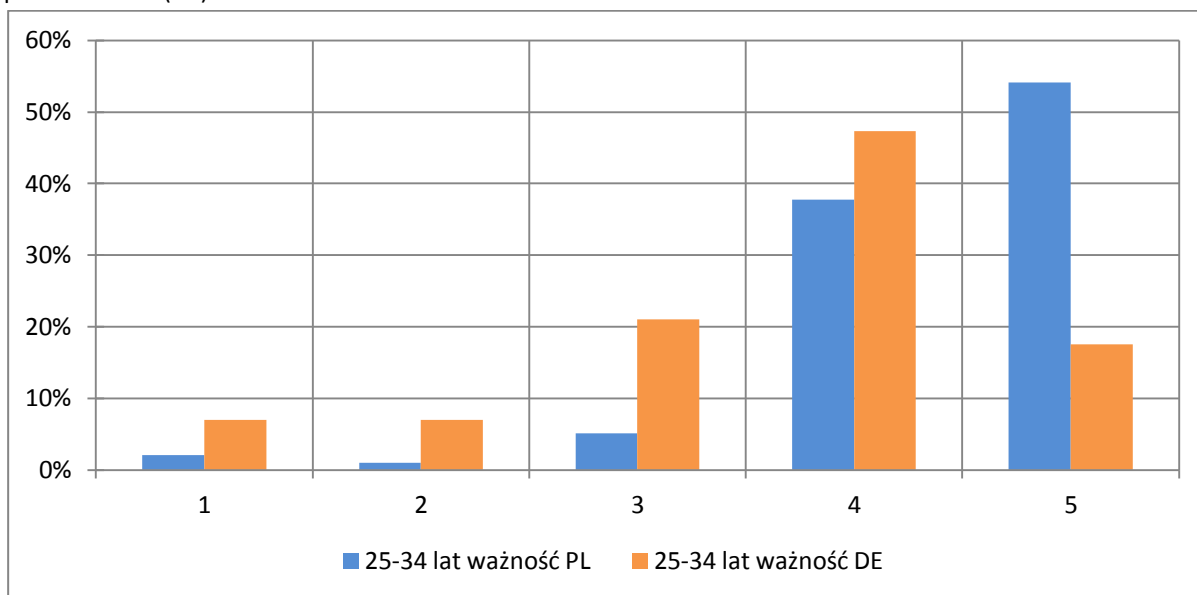

Źródło: opracowanie własne na podstawie przeprowadzonych badań.

Rys. 7.59. Ocena stanu bezpieczeństwa zatrudnienia według wieku – 25-34 lat – powiat zgorzelecki (PL), powiat Görlitz (DE)

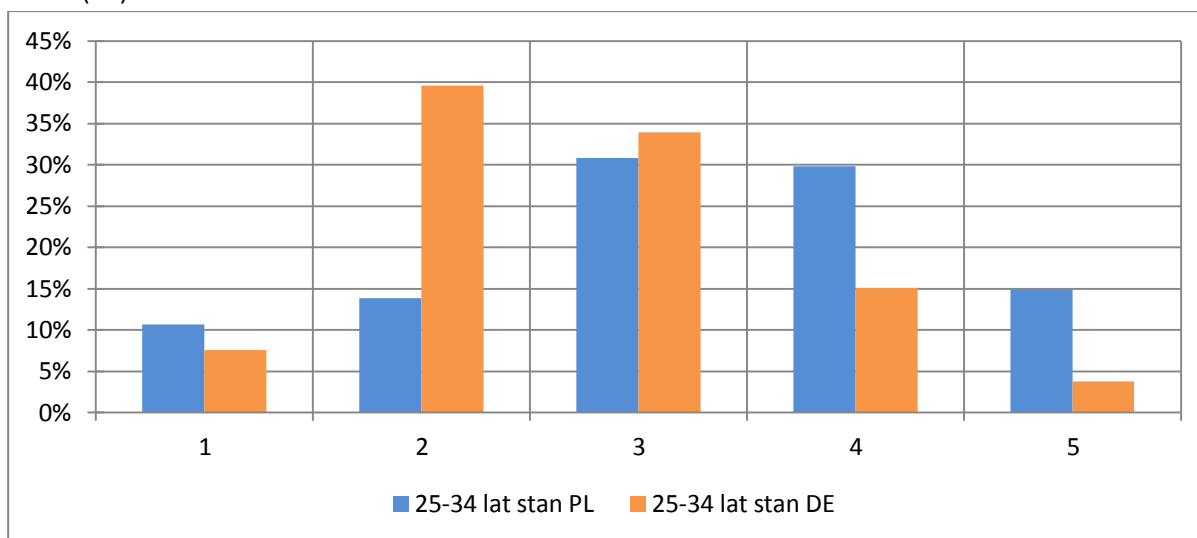

Źródło: opracowanie własne na podstawie przeprowadzonych badań.



Rys. 7.60. Ocena ważności bezpieczeństwa zatrudnienia według wieku – 35-64 lat – powiat zgorzelecki (PL), powiat Görlitz (DE)

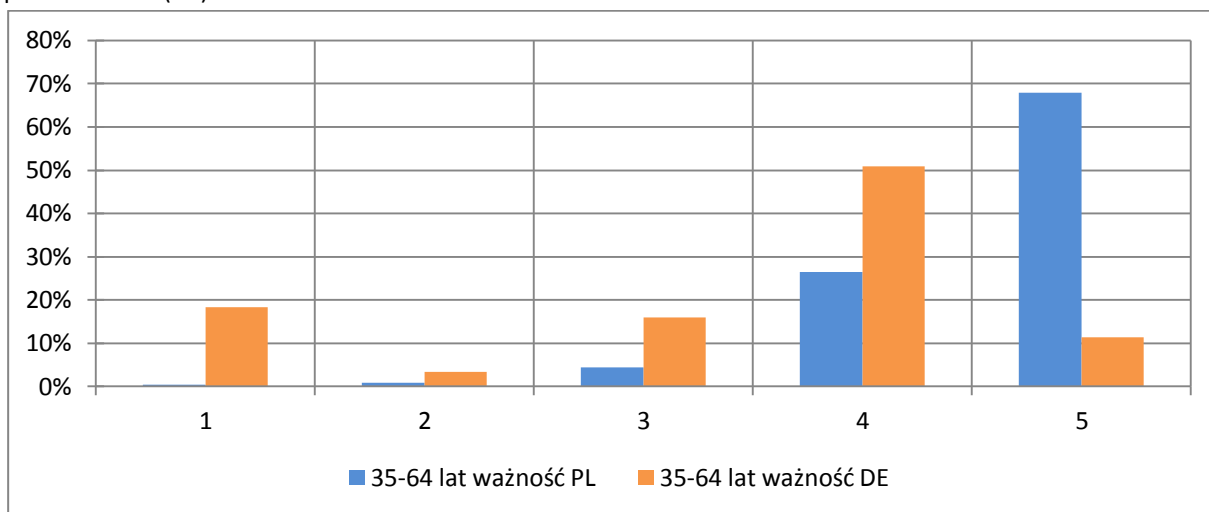

Źródło: opracowanie własne na podstawie przeprowadzonych badań.

Rys. 7.61. Ocena stanu bezpieczeństwa zatrudnienia według wieku – 35-64 lat – powiat zgorzelecki (PL), powiat Görlitz (DE)

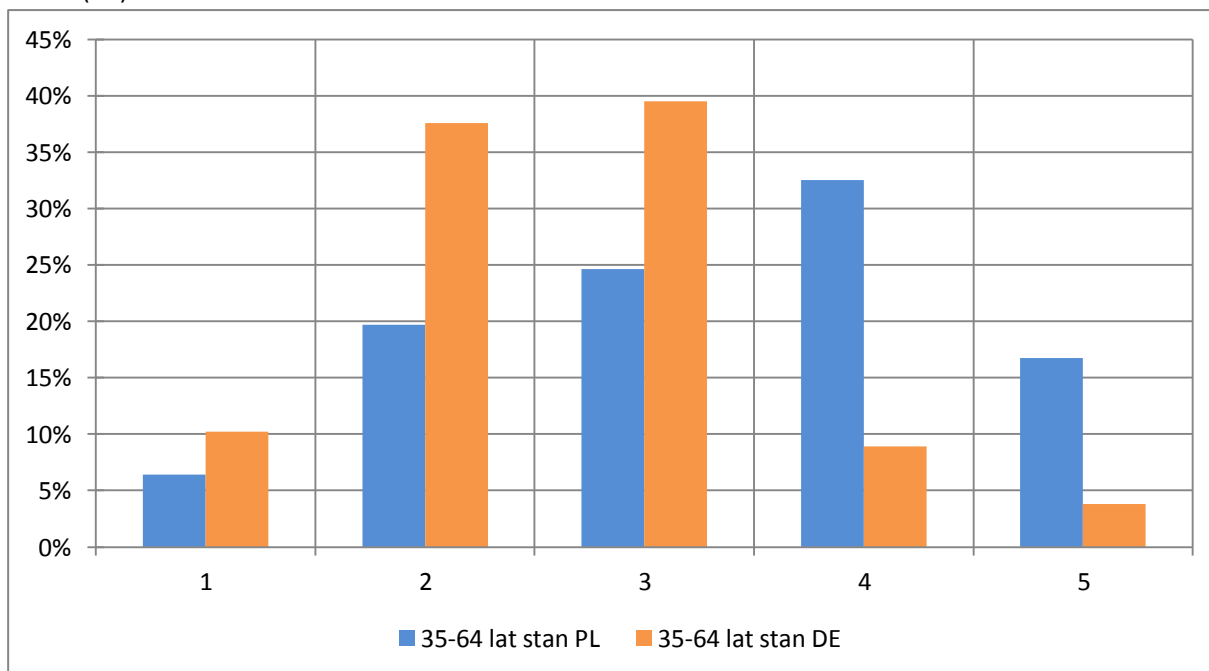

Źródło: opracowanie własne na podstawie przeprowadzonych badań.



Rys. 7.62. Ocena ważności bezpieczeństwa zatrudnienia według wieku – powyżej 65 lat – powiat zgorzelecki (PL), powiat Görlitz (DE)

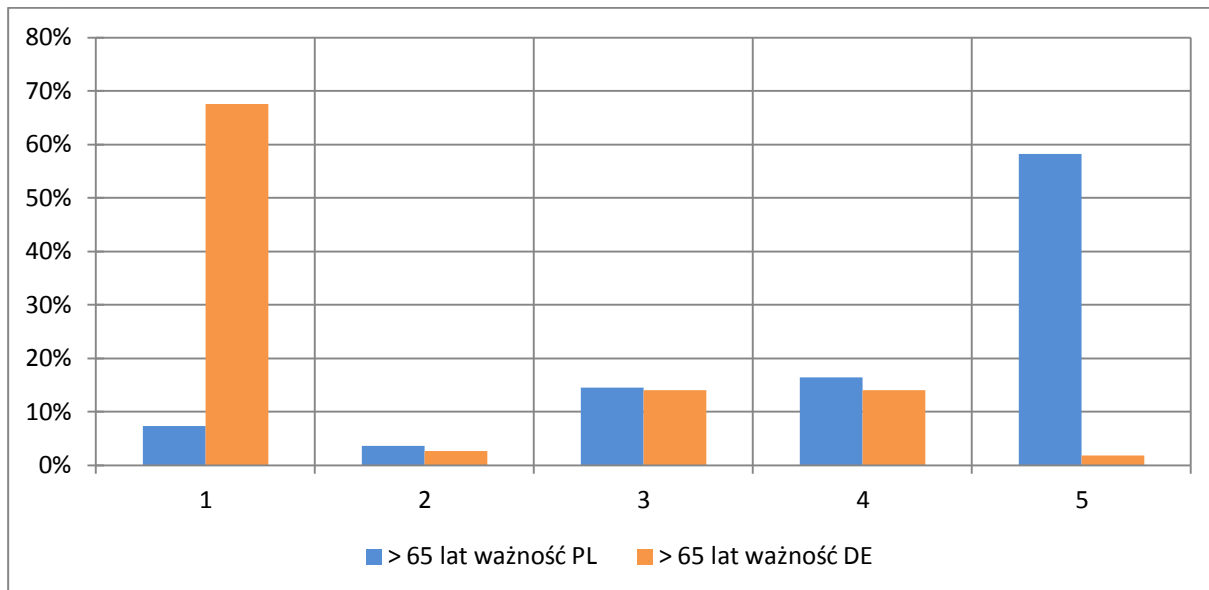

Źródło: opracowanie własne na podstawie przeprowadzonych badań.

Rys. 7.63. Ocena stanu bezpieczeństwa zatrudnienia według wieku – powyżej 65 lat – powiat zgorzelecki (PL), powiat Görlitz (DE)

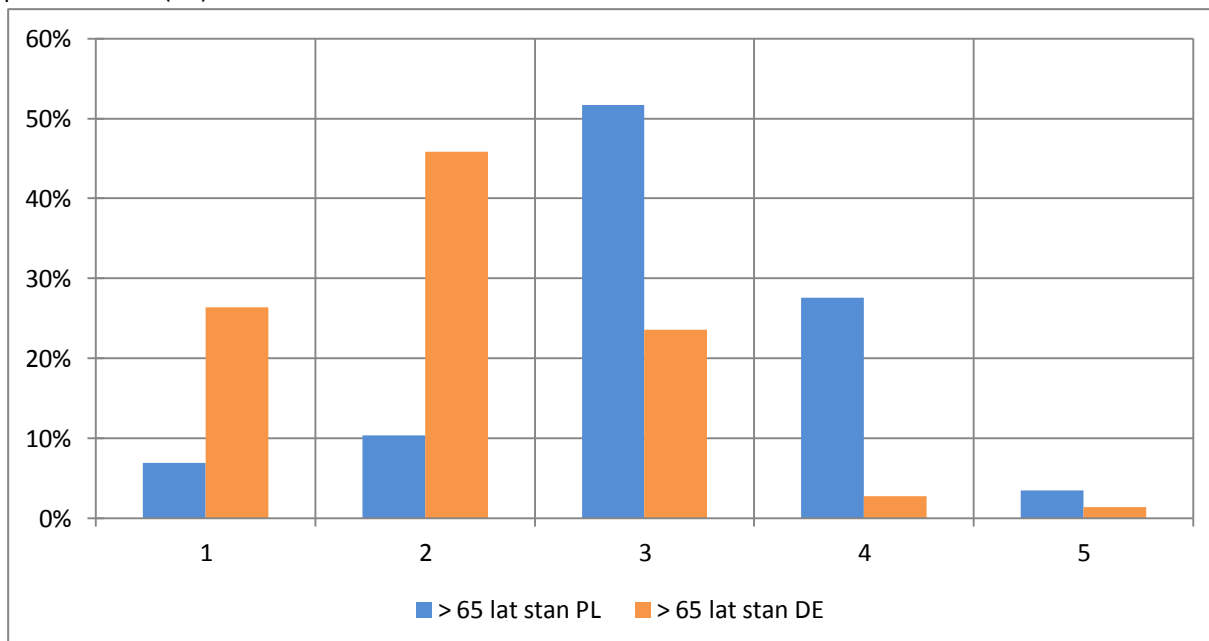

Źródło: opracowanie własne na podstawie przeprowadzonych badań.

Szanse znalezienia nowej pracy

Szansom znalezienia nowej pracy zdecydowanie wyższe znaczenie nadaje się w powiecie zgorzeleckim, natomiast ocena możliwości tego znalezienie zdecydowanie gorzej wypada dla strony niemieckiej (por. tab. 7.20. i rys. 7.64. – 7.65.). Prawidłowość ta dotyczy zarówno



mieszkańców miast i wsi (por. tab. 7. 21. i rys. 7.66. – 7.69.). Również ze względu na płeć występuje taka prawidłowość (por. tab. 7.22. i rys. 7.70. – 7.73.). W każdej z grup wiekowych zaobserwowano podobną do wyżej opisanej relację ważności. Nieco odmiennie kształtuje się natomiast możliwość znalezienia nowej pracy – zdecydowanie najniższa jest ona w grupie wiekowej 15 – 24 lata po stronie polskiej i niemieckiej, natomiast w pozostałych grupach wiekowych gorzej szanse na znalezienie nowej pracy oceniają mieszkańcy powiatu Görlitz, co przedstawione zostało w tab. 7.23. – 7.24. oraz na rys. 7.74. – 7.81.).

Tab. 7. 20. Rozkład ocen ważności i stanu szans znalezienia nowej pracy – powiat zgorzelecki (PL), powiat Görlitz (DE)

Ocena	ogółem					
	ważność			stan		
	ogółem	PL	DE	ogółem	PL	DE
1	20,0%	2,0%	41,3%	24,3%	23,1%	25,7%
2	3,7%	3,1%	4,5%	42,4%	34,7%	51,2%
3	14,9%	9,6%	21,2%	21,4%	25,1%	17,1%
4	28,7%	29,4%	27,8%	8,8%	12,2%	4,8%
5	32,8%	55,9%	5,3%	3,2%	4,9%	1,2%
średnia	3,51	4,34	2,51	2,24	2,41	2,04

Źródło: opracowanie własne na podstawie przeprowadzonych badań.

Rys. 7.64. Ocena ważności szans znalezienia nowej pracy – powiat zgorzelecki (PL), powiat Görlitz (DE)

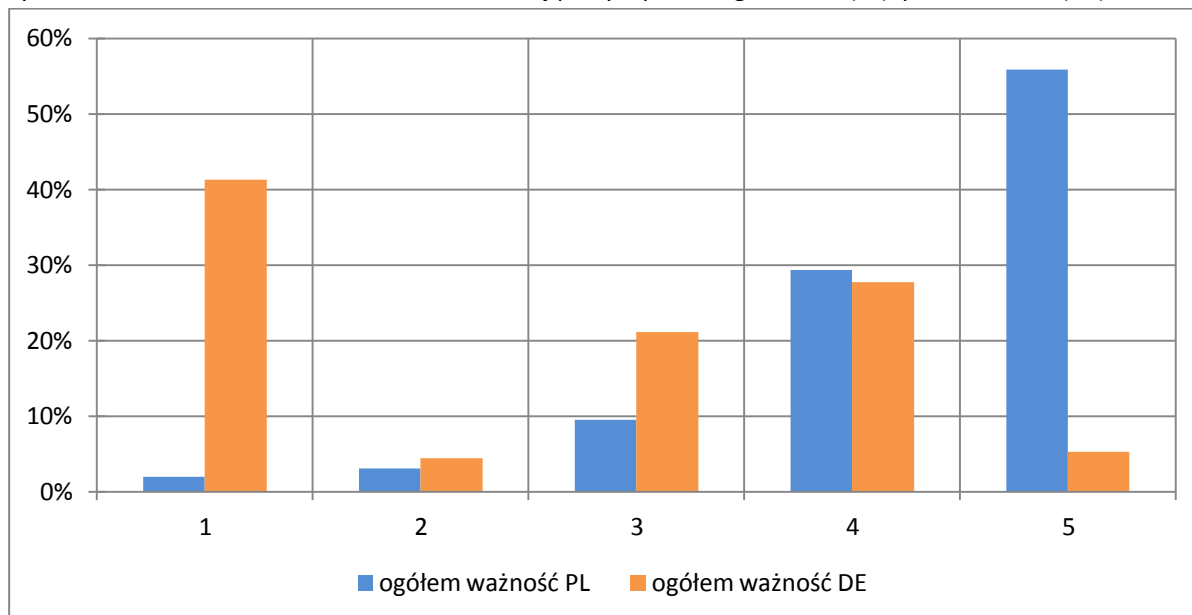

Źródło: opracowanie własne na podstawie przeprowadzonych badań.



Rys. 7.65. Ocena stanu szans znalezienia nowej pracy – powiat zgorzelecki (PL), powiat Görlitz (DE)

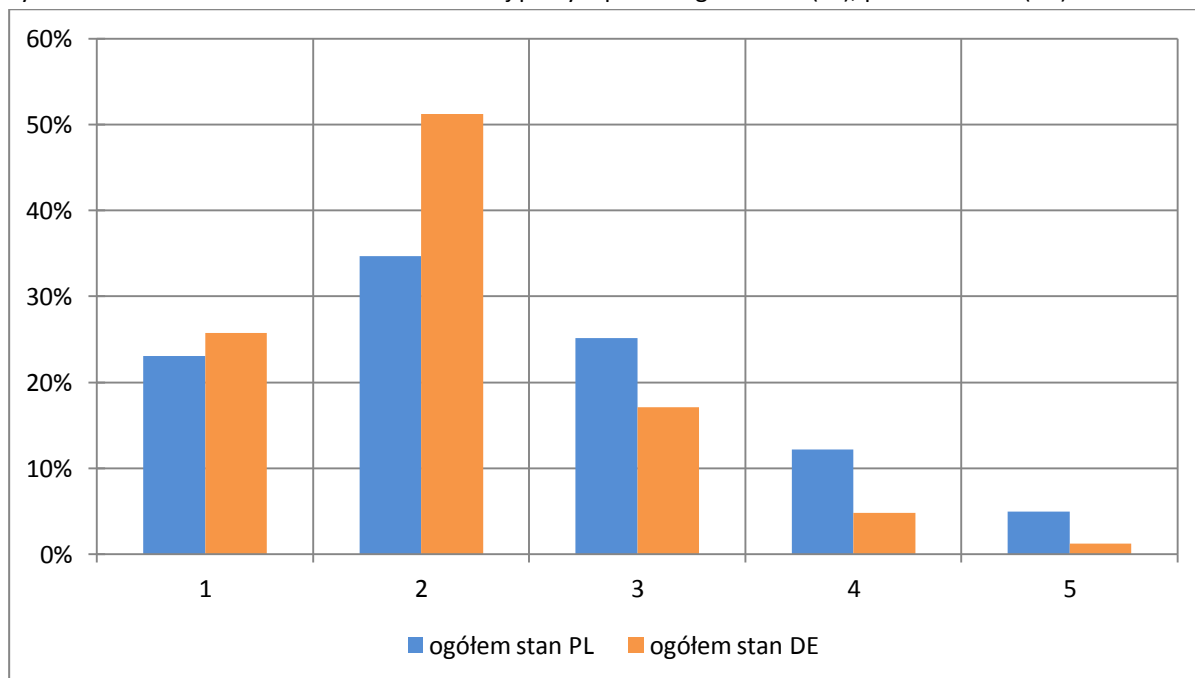

Źródło: opracowanie własne na podstawie przeprowadzonych badań.

Tab. 7.21. Ocena ważności i stanu szans znalezienia nowej pracy według miejsca zamieszkania – powiat zgorzelecki (PL), powiat Görlitz (DE)

ocena	wieś						miasto					
	ważność			stan			ważność			stan		
	ogółem	PL	DE	ogółem	PL	DE	ogółem	PL	DE	ogółem	PL	DE
1	24,9%	2,0%	41,2%	23,1%	19,3%	25,3%	15,4%	2,0%	41,2%	25,2%	24,5%	26,8%
2	4,6%	3,9%	5,1%	45,9%	28,4%	55,6%	3,1%	2,7%	3,9%	39,4%	37,2%	44,1%
3	18,2%	8,5%	25,0%	20,2%	28,4%	15,7%	12,0%	10,1%	15,7%	22,5%	23,8%	19,7%
4	25,7%	25,5%	25,9%	6,8%	14,7%	2,5%	31,0%	31,4%	30,1%	10,1%	11,2%	7,9%
5	26,6%	60,1%	2,8%	3,9%	9,2%	1,0%	38,5%	53,7%	9,2%	2,7%	3,2%	1,6%
średnia	3,24	4,38	2,44	2,22	2,66	1,98	3,74	4,32	2,62	2,26	2,31	2,13

Źródło: opracowanie własne na podstawie przeprowadzonych badań.



Rys. 7.66. Ocena ważności szans znalezienia nowej pracy według miejsca zamieszkania – wieś – powiat zgorzelecki (PL), powiat Görlitz (DE)

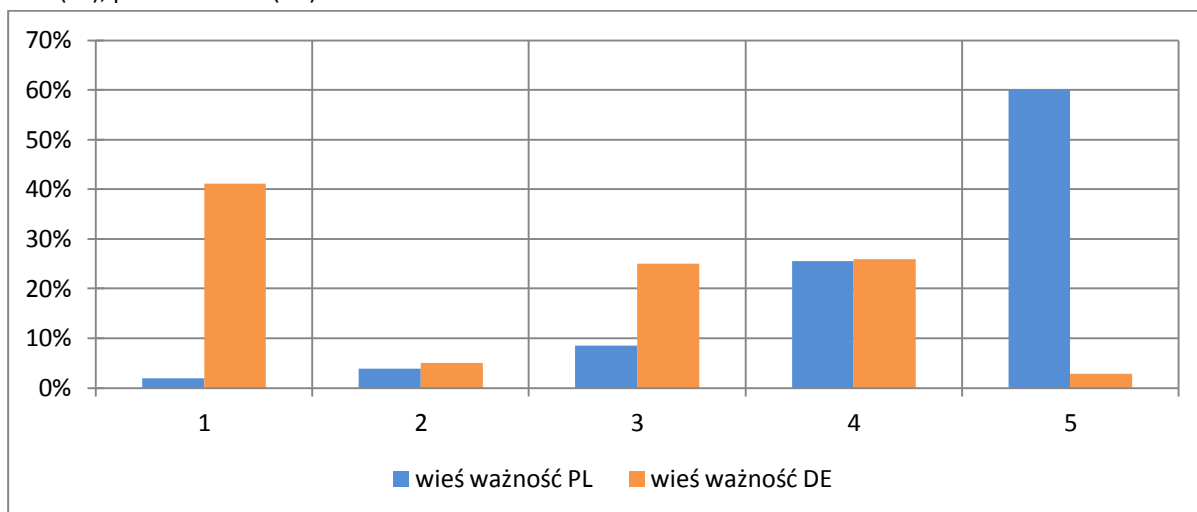

Źródło: opracowanie własne na podstawie przeprowadzonych badań.

Rys. 7.67. Ocena stanu szans znalezienia nowej pracy według miejsca zamieszkania – wieś – powiat zgorzelecki (PL), powiat Görlitz (DE)

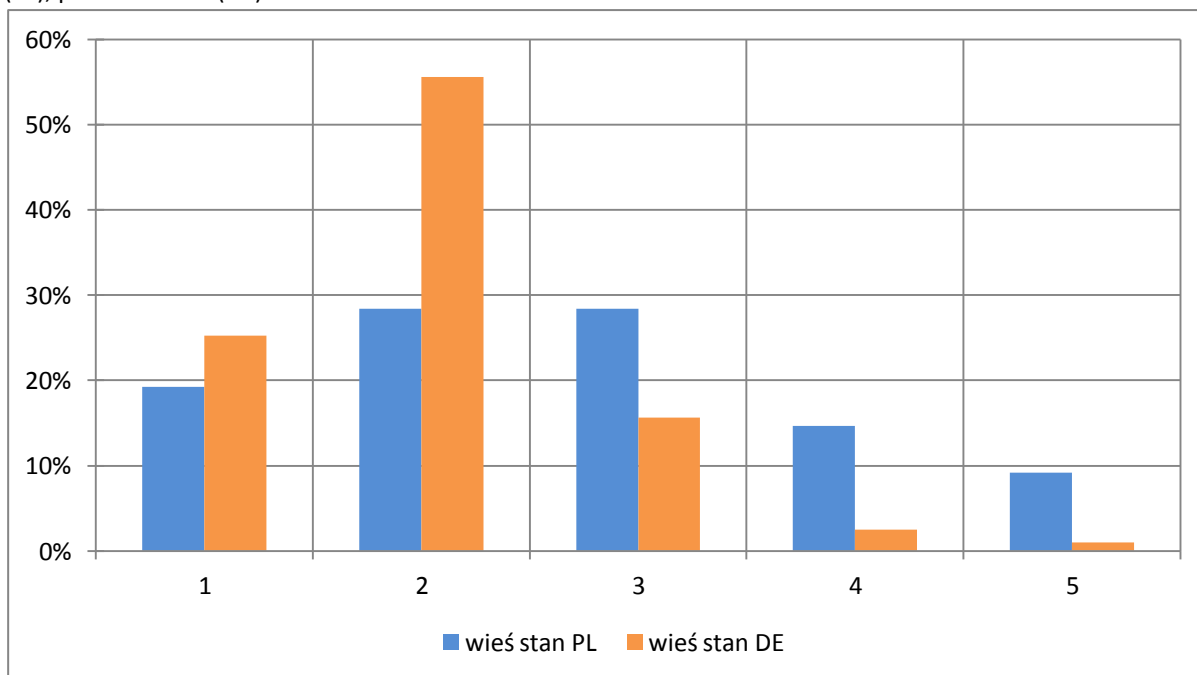

Źródło: opracowanie własne na podstawie przeprowadzonych badań.



Rys. 7.68. Ocena ważności szans znalezienia nowej pracy według miejsca zamieszkania – miasto – powiat zgorzelecki (PL), powiat Görlitz (DE)

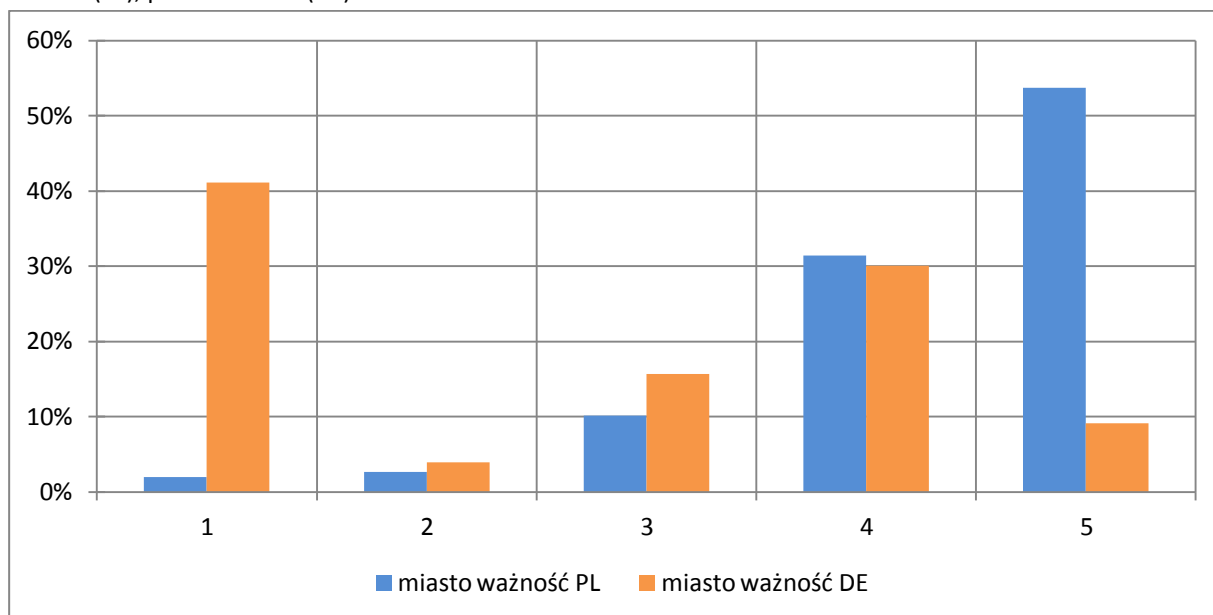

Źródło: opracowanie własne na podstawie przeprowadzonych badań.

Rys. 7.69. Ocena stanu szans znalezienia nowej pracy według miejsca zamieszkania – miasto – powiat zgorzelecki (PL), powiat Görlitz (DE)

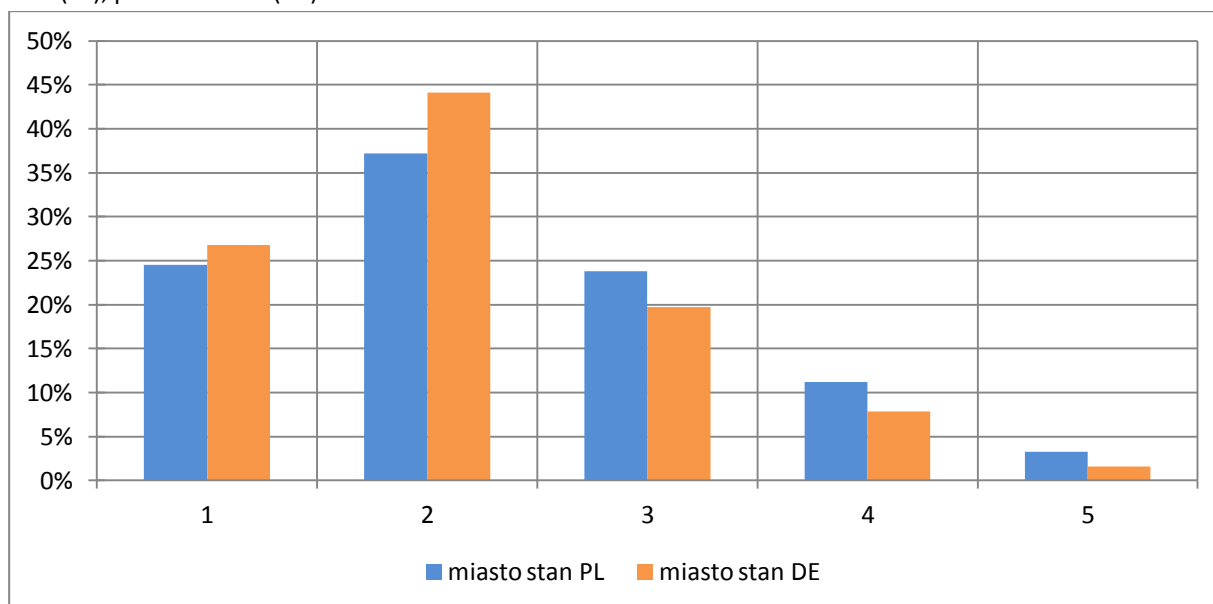

Źródło: opracowanie własne na podstawie przeprowadzonych badań.



Tab. 7.22. Ocena ważności i stanu szans znalezienia nowej pracy według płci – powiat zgorzelecki (PL), powiat Görlitz (DE)

Ocena	kobieta						mężczyzna					
	ważność			stan			ważność			stan		
	ogółem	PL	DE	ogółem	PL	DE	ogółem	PL	DE	ogółem	PL	DE
1	20,6%	1,3%	42,8%	26,3%	25,7%	27,0%	18,8%	2,9%	38,7%	21,9%	20,0%	24,0%
2	3,6%	3,3%	3,8%	42,2%	34,0%	51,7%	4,0%	2,9%	5,4%	42,5%	35,6%	50,6%
3	16,3%	10,5%	23,1%	18,8%	22,8%	14,0%	13,2%	8,6%	19,0%	24,6%	27,8%	20,8%
4	28,0%	30,1%	25,5%	9,9%	13,1%	6,2%	29,6%	28,6%	31,0%	7,5%	11,1%	3,2%
5	31,5%	54,8%	4,8%	2,9%	4,4%	1,1%	34,4%	57,1%	6,0%	3,6%	5,6%	1,3%
średnia	3,46	4,34	2,46	2,21	2,36	2,03	3,57	4,34	2,60	2,28	2,47	2,07

Źródło: opracowanie własne na podstawie przeprowadzonych badań.

Rys. 7.70. Ocena ważności szans znalezienia nowej pracy według płci – kobieta – powiat zgorzelecki (PL), powiat Görlitz (DE)

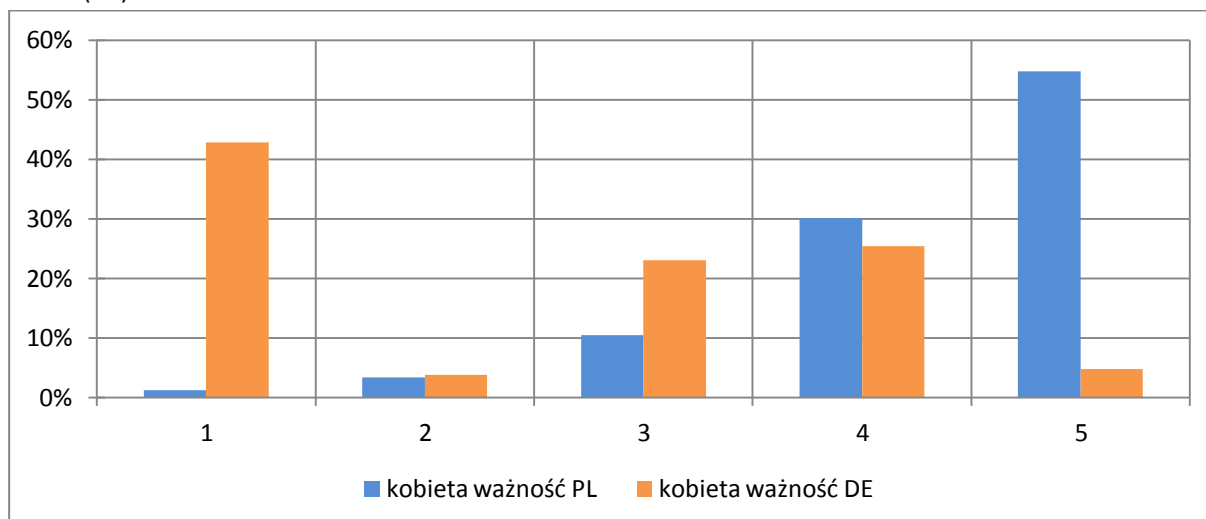

Źródło: opracowanie własne na podstawie przeprowadzonych badań.

Rys. 7.71. Ocena stanu szans znalezienia nowej pracy według płci – kobieta – powiat zgorzelecki (PL), powiat Görlitz (DE)

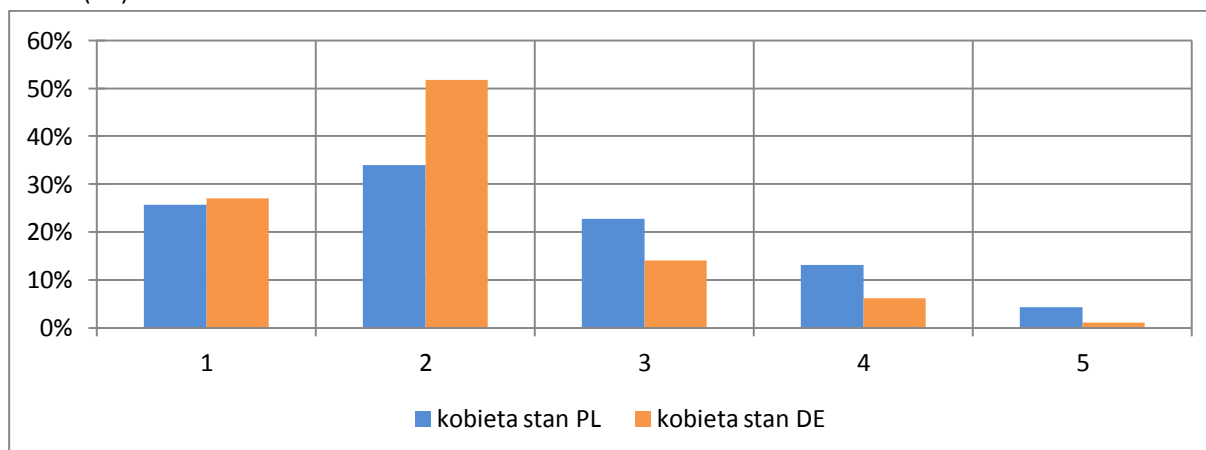

Źródło: opracowanie własne na podstawie przeprowadzonych badań.



Rys. 7.72. Ocena ważności szans znalezienia nowej pracy według płci – mężczyzna – powiat zgorzelecki (PL), powiat Görlitz (DE)

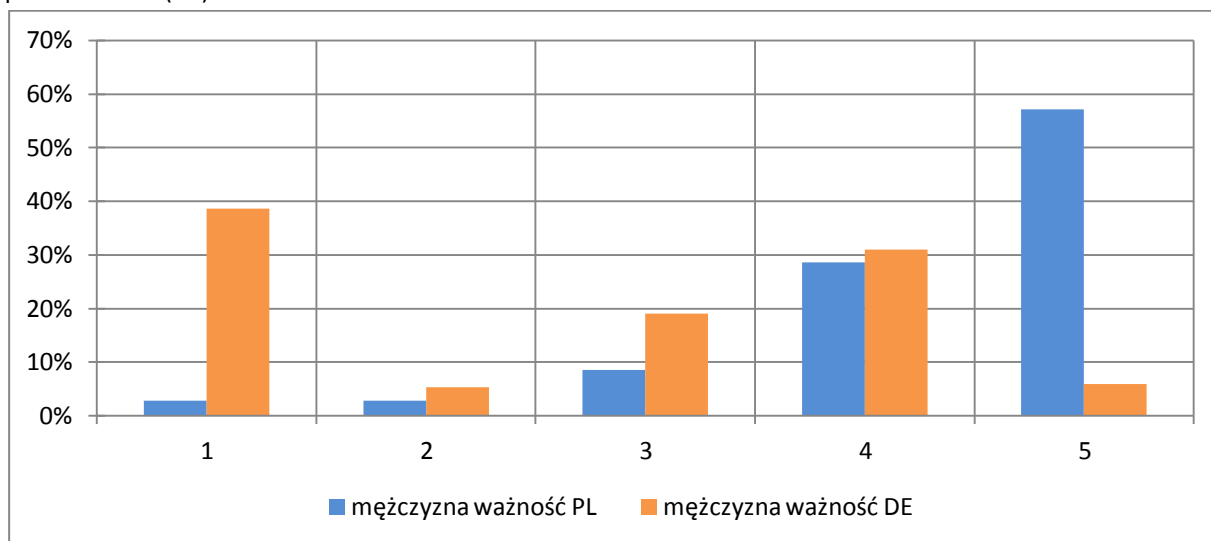

Źródło: opracowanie własne na podstawie przeprowadzonych badań.

Rys. 7.73. Ocena stanu szans znalezienia nowej pracy według płci – mężczyzna – powiat zgorzelecki (PL), powiat Görlitz (DE)

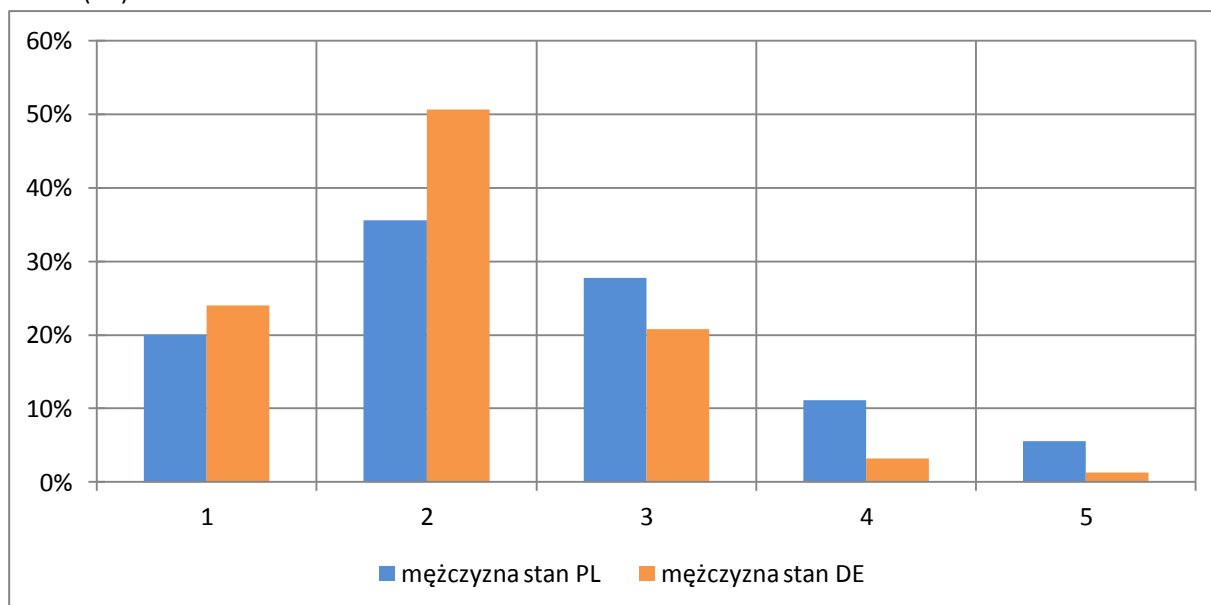

Źródło: opracowanie własne na podstawie przeprowadzonych badań.



Tab. 7.23. Ocena ważności i stanu szans znalezienia nowej pracy według wieku – 15-24 lat oraz 25-34 lat – powiat zgorzelecki (PL), powiat Görlitz (DE)

Ocena	15-24 lat						25-34 lat					
	ważność			stan			ważność			stan		
	ogółem	PL	DE	ogółem	PL	DE	ogółem	PL	DE	ogółem	PL	DE
1	3,0%	0,0%	9,4%	21,2%	19,3%	25,0%	7,1%	1,0%	17,9%	18,2%	18,5%	17,6%
2	2,0%	2,9%	0,0%	43,5%	43,9%	42,9%	5,8%	3,1%	10,7%	37,8%	30,4%	51,0%
3	15,8%	1,4%	46,9%	21,2%	19,3%	25,0%	9,1%	7,1%	12,5%	28,7%	34,8%	17,6%
4	31,7%	31,9%	31,3%	11,8%	14,0%	7,1%	42,2%	41,8%	42,9%	11,2%	12,0%	9,8%
5	47,5%	63,8%	12,5%	2,4%	3,5%	0,0%	35,7%	46,9%	16,1%	4,2%	4,3%	3,9%
średnia	4,19	4,57	3,38	2,31	2,39	2,14	3,94	4,31	3,29	2,45	2,53	2,31

Źródło: opracowanie własne na podstawie przeprowadzonych badań.

Tab. 7.24. Ocena ważności i stanu szans znalezienia nowej pracy według wieku – 35-64 lat oraz powyżej 65 lat – powiat zgorzelecki (PL), powiat Görlitz (DE)

Ocena	35-64 lat						> 65 lat					
	ważność			stan			ważność			stan		
	ogółem	PL	DE	ogółem	PL	DE	ogółem	PL	DE	ogółem	PL	DE
1	16,8%	2,2%	35,6%	24,5%	25,9%	22,7%	49,4%	5,5%	70,4%	32,8%	22,6%	36,3%
2	3,3%	1,8%	5,2%	42,1%	33,2%	53,4%	4,1%	9,1%	1,7%	47,5%	41,9%	49,5%
3	16,5%	11,1%	23,6%	20,9%	23,4%	17,8%	15,9%	18,2%	14,8%	14,8%	19,4%	13,2%
4	28,5%	25,7%	32,2%	9,0%	12,2%	4,9%	14,7%	20,0%	12,2%	3,3%	9,7%	1,1%
5	35,0%	59,3%	3,4%	3,5%	5,4%	1,2%	15,9%	47,3%	0,9%	1,6%	6,5%	0,0%
średnia	3,62	4,38	2,63	2,25	2,38	2,09	2,44	3,95	1,71	1,93	2,35	1,79

Źródło: opracowanie własne na podstawie przeprowadzonych badań.

Rys. 7.74. Ocena ważności szans znalezienia nowej pracy według wieku – 15-24 lat – powiat zgorzelecki (PL), powiat Görlitz (DE)

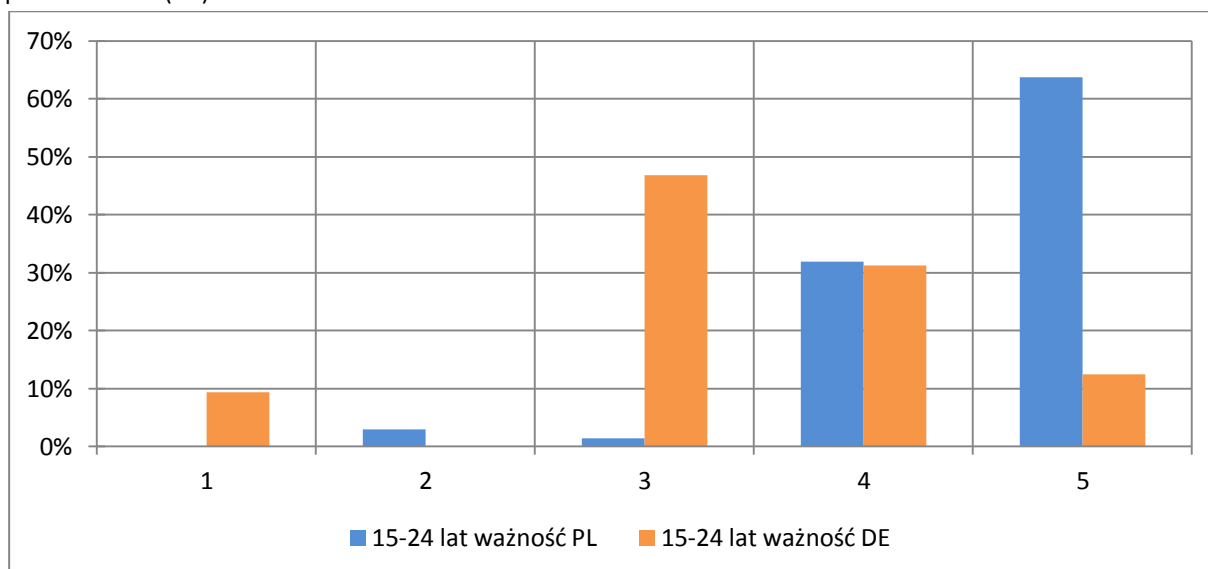

Źródło: opracowanie własne na podstawie przeprowadzonych badań.



Rys. 7.75. Ocena stanu szans znalezienia nowej pracy według wieku – 15-24 lat – powiat zgorzelecki (PL), powiat Görlitz (DE)

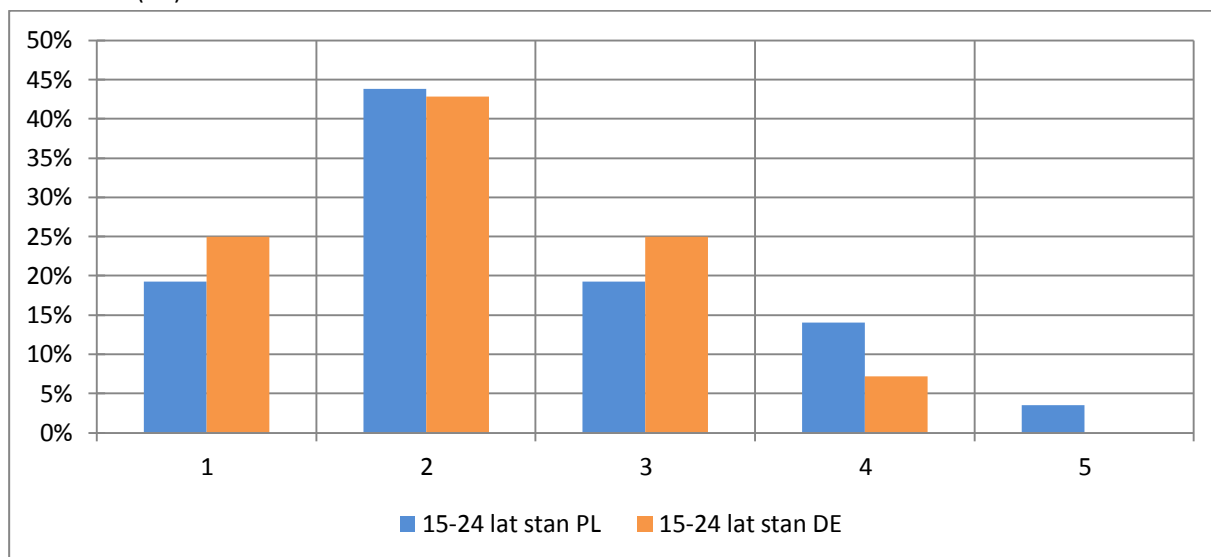

Źródło: opracowanie własne na podstawie przeprowadzonych badań.

Rys. 7.76. Ocena ważności szans znalezienia nowej pracy według wieku – 25-34 lat – powiat zgorzelecki (PL), powiat Görlitz (DE)

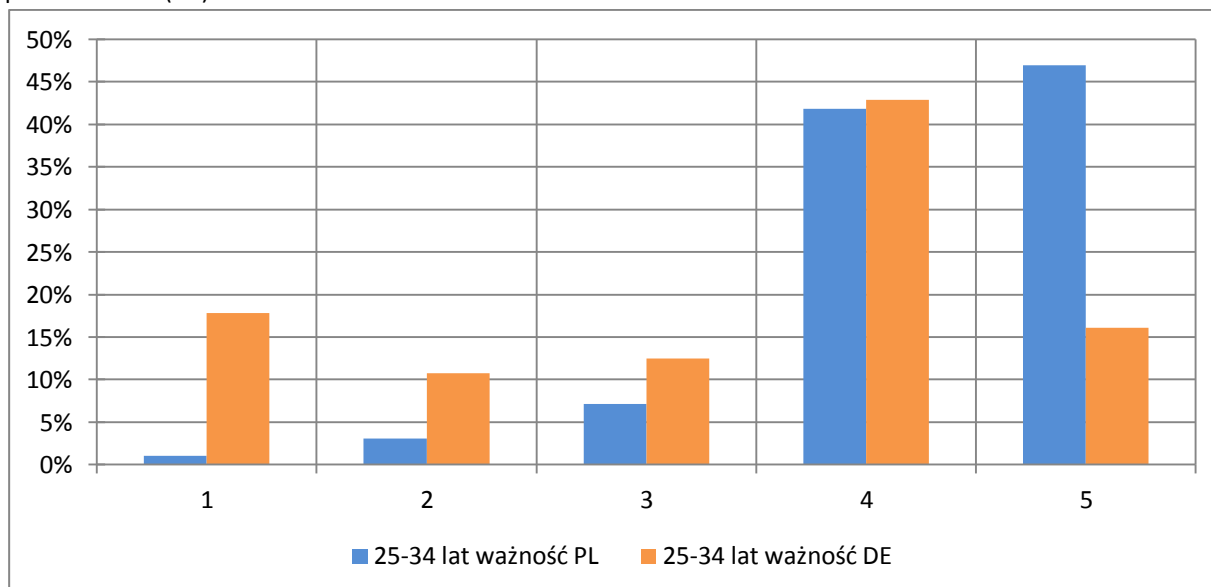

Źródło: opracowanie własne na podstawie przeprowadzonych badań.



Rys. 7.77. Ocena stanu szans znalezienia nowej pracy według wieku – 25-34 lat – powiat zgorzelecki (PL), powiat Görlitz (DE)

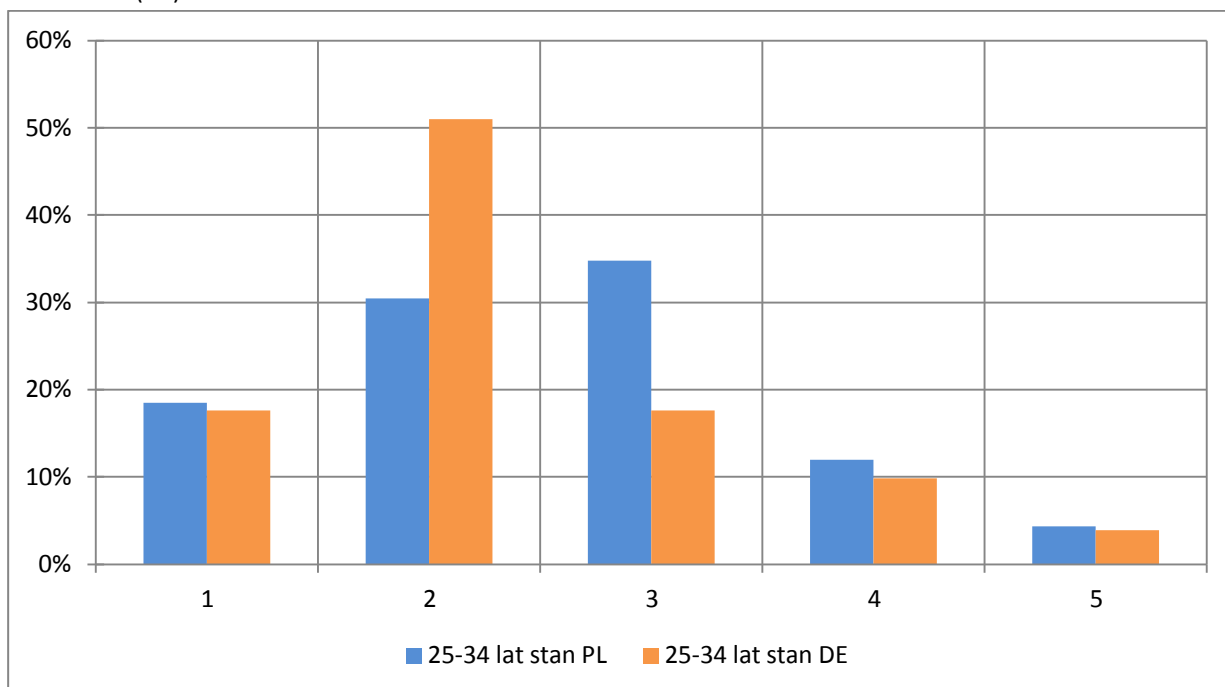

Źródło: opracowanie własne na podstawie przeprowadzonych badań.

Rys. 7.78. Ocena ważności szans znalezienia nowej pracy według wieku – 35-64 lat – powiat zgorzelecki (PL), powiat Görlitz (DE)

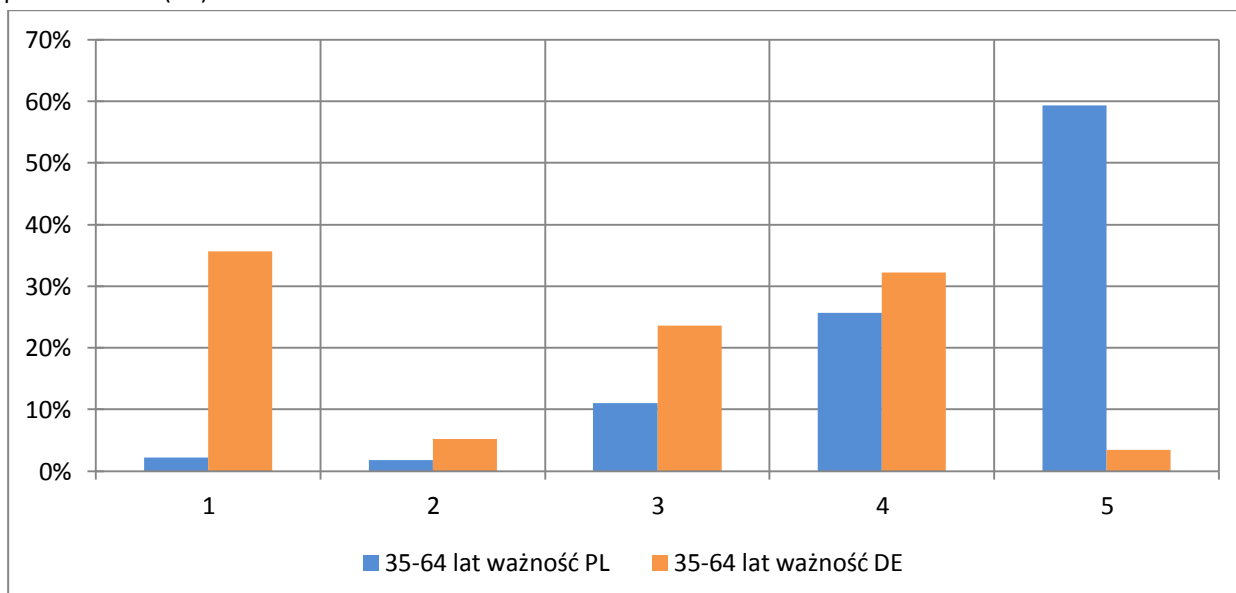

Źródło: opracowanie własne na podstawie przeprowadzonych badań.



Rys. 7.79. Ocena stanu szans znalezienia nowej pracy według wieku – 35-64 lat – powiat zgorzelecki (PL), powiat Görlitz (DE)

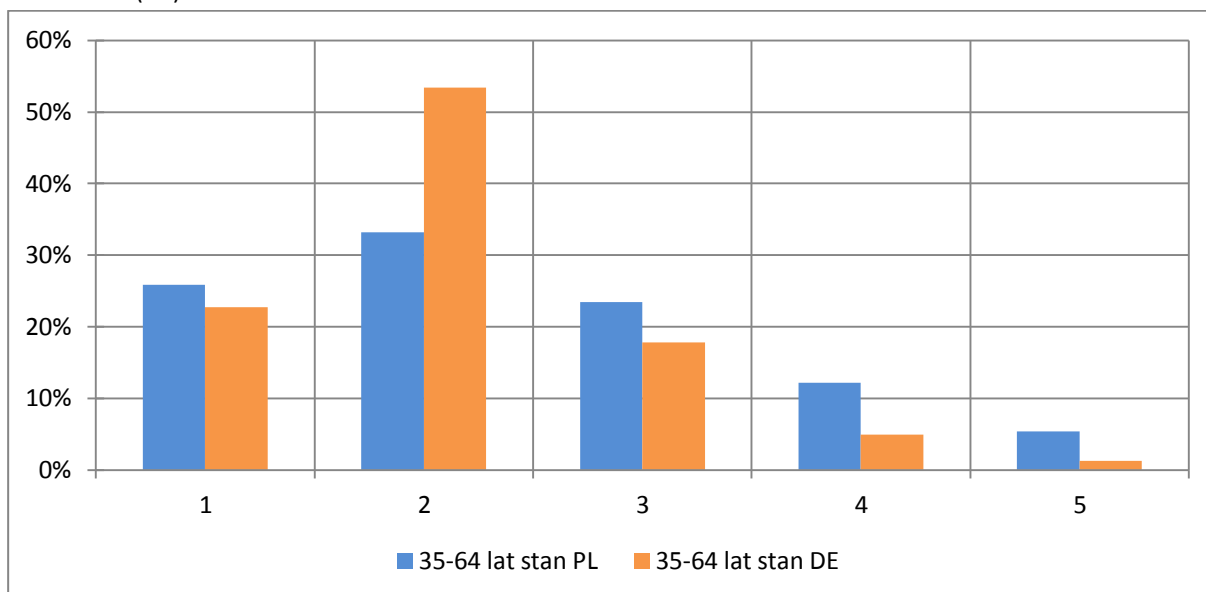

Źródło: opracowanie własne na podstawie przeprowadzonych badań.

Rys. 7.80. Ocena ważności szans znalezienia nowej pracy według wieku – powyżej 65 lat – powiat zgorzelecki (PL), powiat Görlitz (DE)

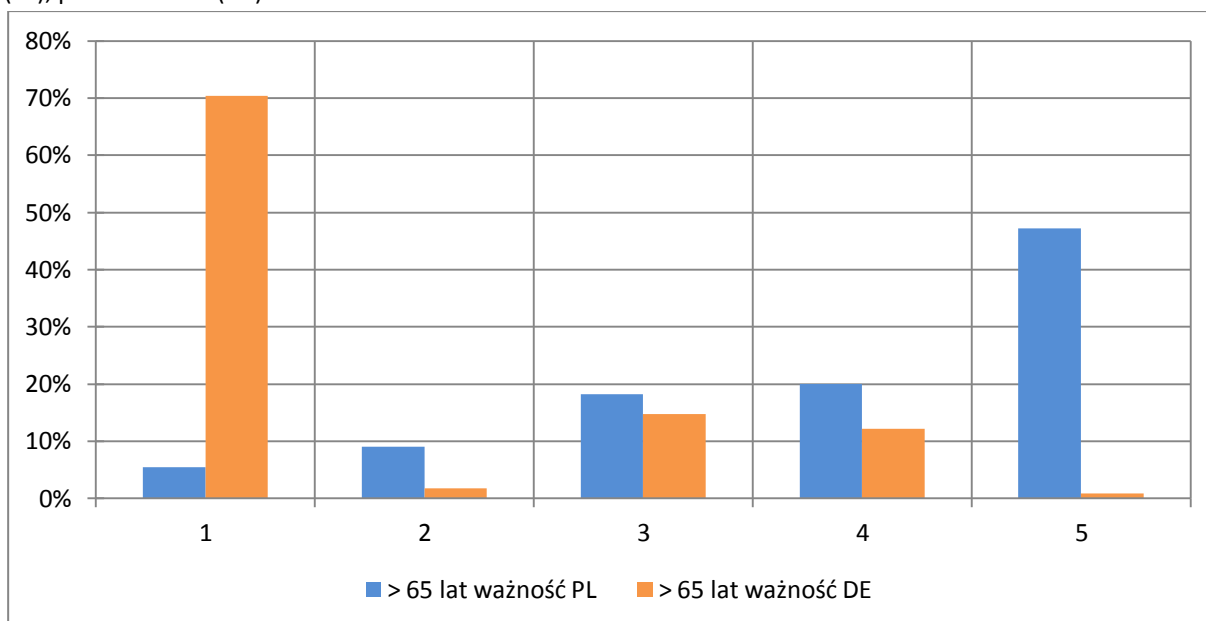

Źródło: opracowanie własne na podstawie przeprowadzonych badań.



Rys. 7.81. Ocena stanu szans znalezienia nowej pracy według wieku – powyżej 65 lat – powiat zgorzelecki (PL), powiat Görlitz (DE)

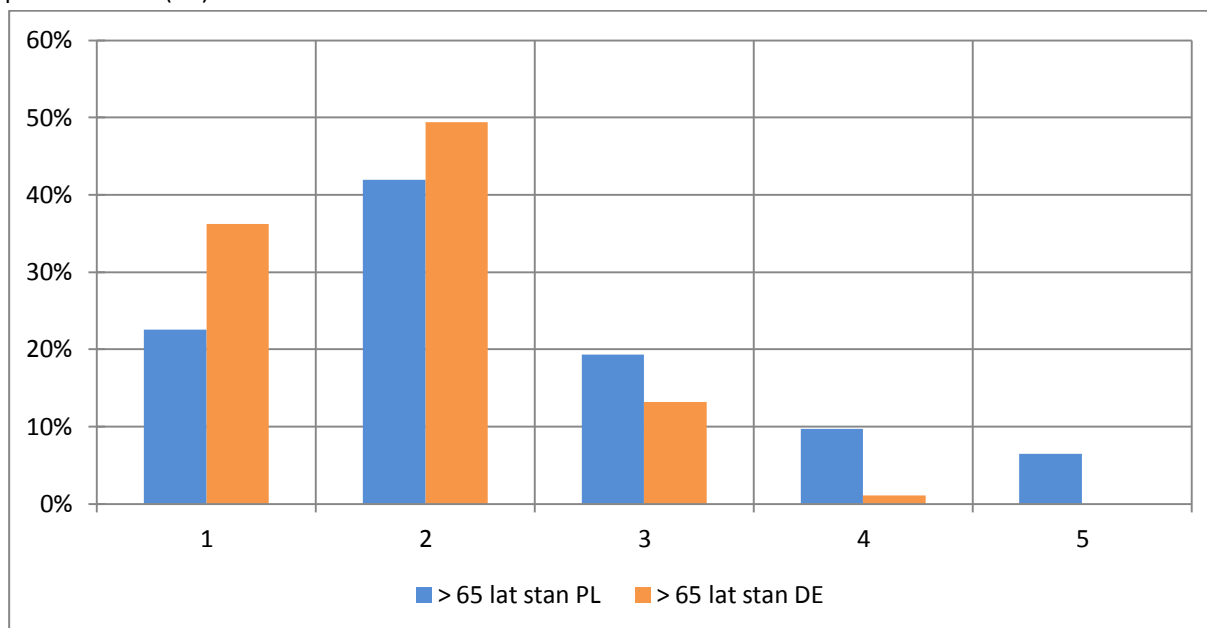

Źródło: opracowanie własne na podstawie przeprowadzonych badań.

Zachowanie proporcji między pracą a czasem wolnym

Na podstawie przeprowadzonych badań należy stwierdzić, że w zakresie zachowania proporcji między pracą a czasem wolnym zdecydowanie wyższą wagę przypisuje się tej sferze sytuacji materialnej wśród mieszkańców powiatu zgorzeleckiego, natomiast stan tej proporcji jest oceniany podobnie w obu powiatach (por. tab. 7.25. oraz rys. 7.82. – 7.83.).

Tab. 7. 25. Rozkład ocen ważności i stanu zachowania proporcji między czasem wolnym a pracą – powiat zgorzelecki (PL), powiat Görlitz (DE)

ocena	ogółem					
	ważność			stan		
	ogółem	PL	DE	ogółem	PL	DE
1	14,0%	1,3%	29,0%	7,6%	5,1%	11,2%
2	2,9%	2,0%	4,0%	19,5%	17,1%	23,0%
3	17,6%	10,6%	25,9%	42,7%	41,4%	44,6%
4	35,5%	38,1%	32,5%	23,2%	26,1%	19,0%
5	30,1%	48,0%	8,7%	7,0%	10,2%	2,2%
średnia	3,65	4,29	2,88	3,02	3,19	2,78

Źródło: opracowanie własne na podstawie przeprowadzonych badań.



Rys. 7.82. Ocena ważności zachowania proporcji między czasem wolnym a pracą – powiat zgorzelecki (PL), powiat Görlitz (DE)

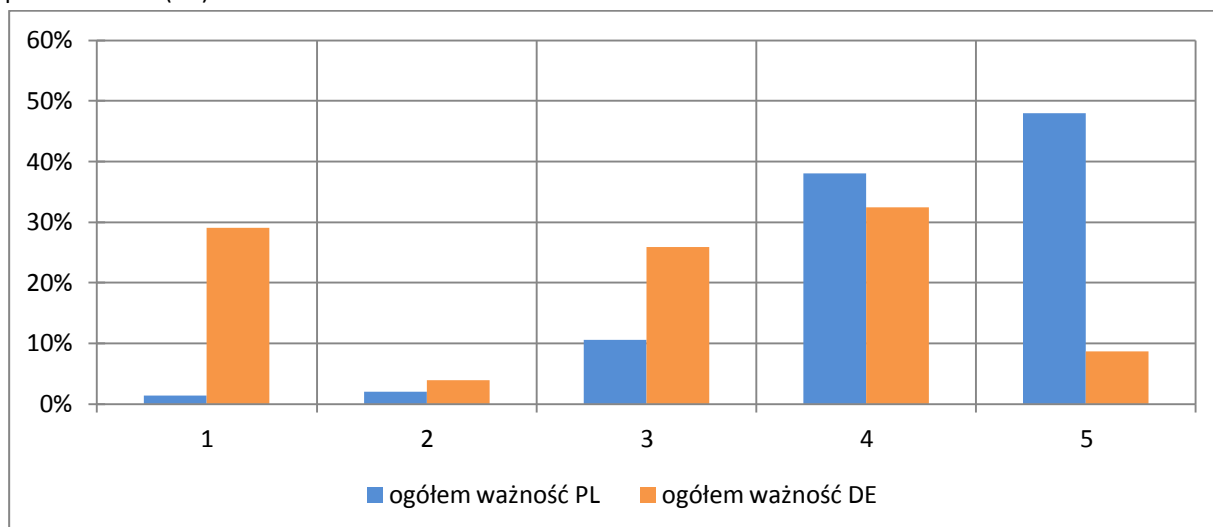

Źródło: opracowanie własne na podstawie przeprowadzonych badań.

Rys. 7.83. Ocena stanu zachowania proporcji między czasem wolnym a pracą – powiat zgorzelecki (PL), powiat Görlitz (DE)

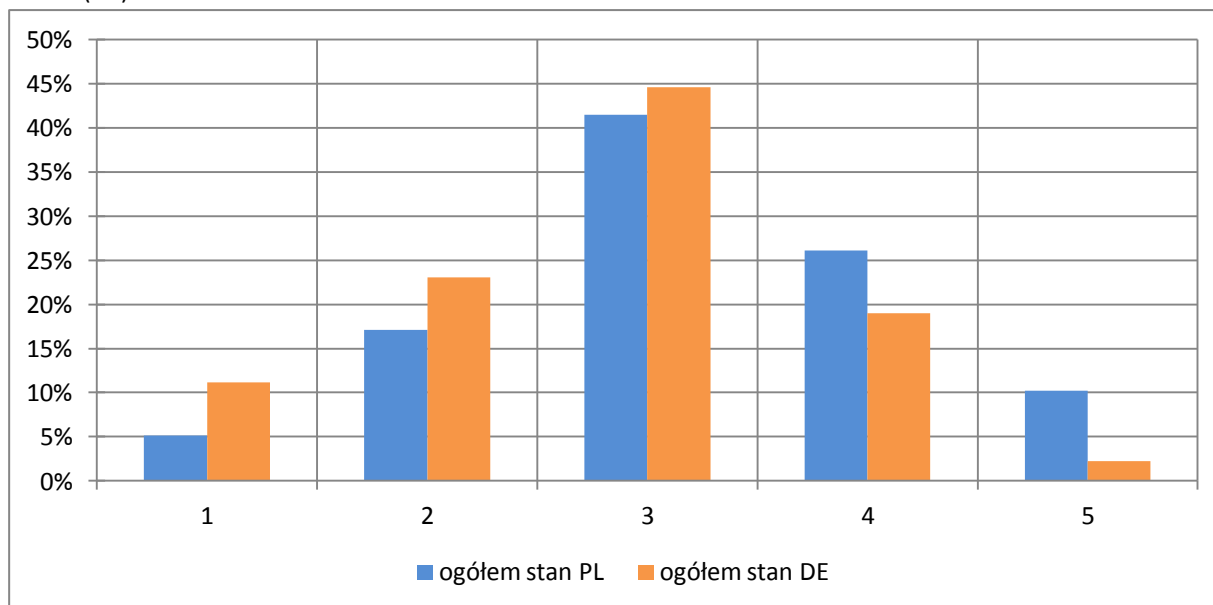

Źródło: opracowanie własne na podstawie przeprowadzonych badań.

Tej sferze sytuacji materialnej wyższe znaczenie nadają mieszkańcy polskich wsi i miast. Stan tej proporcji oceniany jest także lepiej w układzie wieś-miasto po stronie polskiej (por. tab. 7.26. oraz rys. 7.84. – 7.87.). Podobną relację można zaobserwować ze względu na płeć mieszkańców (por. tab. 7.27. oraz rys. 7.88. – 7.91.).

W każdej grupie wiekowej również dla mieszkańców powiatu zgorzeleckiego aspekt ten ma zdecydowanie większe znaczenie. Stan tej proporcji oceniany jest na jednakowo dobrym



poziomie zarówno wśród mieszkańców powiatu zgorzeleckiego jak i Görlitz w grupie wiekowej 15 – 24, 25 – 34 oraz 35 – 64 lata. Natomiast wśród przedstawicieli grupy wiekowej >65 lat zaobserwować można wyższy poziom zadowolenia po polskiej stronie granicy, co zostało zaprezentowane w tab. 7.28. – 7.29. oraz na rys. 7.92. – 7.99.).

Tab. 7. 26. Rozkład ocen ważności i stanu zachowania proporcji między czasem wolnym a pracą według miejsca zamieszkania – powiat zgorzelecki (PL), powiat Görlitz (DE)

Ocena	wieś						miasto					
	ważność			stan			ważność			stan		
	ogółem	PL	DE	ogółem	PL	DE	ogółem	PL	DE	ogółem	PL	DE
1	17,4%	0,6%	29,6%	12,9%	8,8%	15,8%	10,9%	1,7%	28,6%	3,5%	3,6%	3,1%
2	3,8%	2,5%	4,6%	18,3%	6,1%	26,7%	2,2%	1,7%	3,2%	19,8%	21,7%	14,6%
3	21,4%	7,0%	31,9%	39,8%	38,6%	40,6%	14,0%	12,5%	16,9%	45,3%	42,6%	53,1%
4	31,4%	33,1%	30,1%	21,1%	28,9%	15,8%	38,8%	40,7%	35,1%	24,9%	24,9%	25,0%
5	26,0%	56,7%	3,7%	7,9%	17,5%	1,2%	34,1%	43,4%	16,2%	6,4%	7,2%	4,2%
średnia	3,45	4,43	2,74	2,93	3,40	2,60	3,83	4,22	3,07	3,11	3,10	3,13

Źródło: opracowanie własne na podstawie przeprowadzonych badań.

Rys. 7.84. Ocena ważności zachowania proporcji między czasem wolnym a pracą według miejsca zamieszkania – wieś – powiat zgorzelecki (PL), powiat Görlitz (DE)

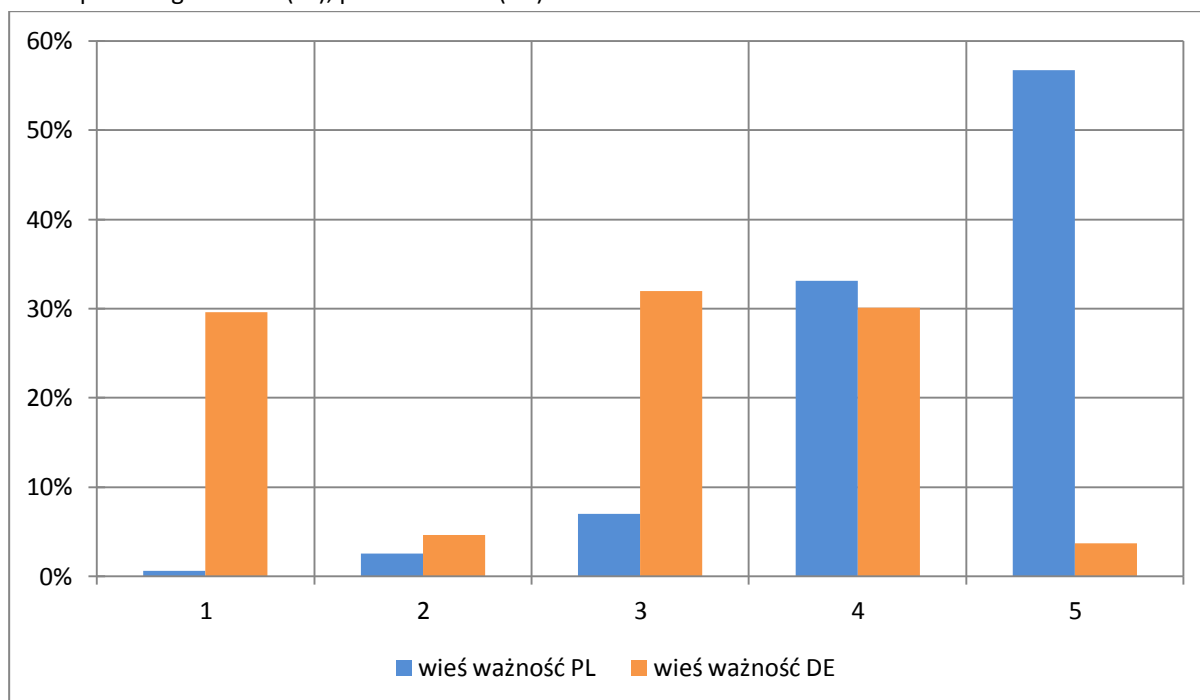

Źródło: opracowanie własne na podstawie przeprowadzonych badań.



Rys. 7.85. Ocena stanu zachowania proporcji między czasem wolnym a pracą według miejsca zamieszkania – wieś – powiat zgorzelecki (PL), powiat Görlitz (DE)

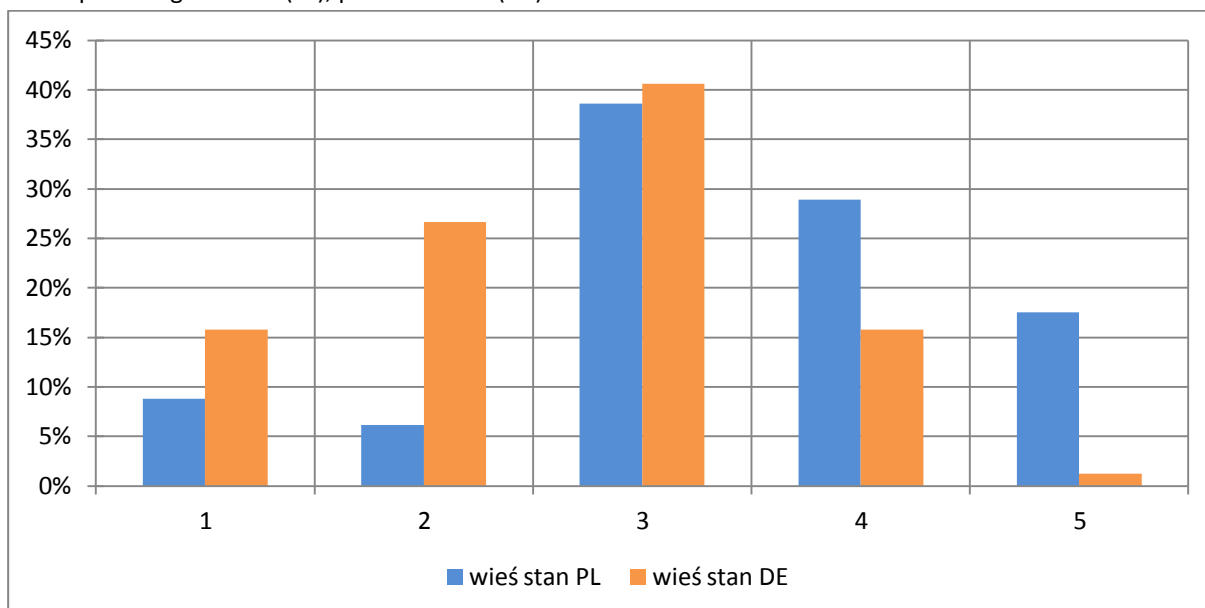

Źródło: opracowanie własne na podstawie przeprowadzonych badań.

Rys. 7.86. Ocena ważności zachowania proporcji między czasem wolnym a pracą według miejsca zamieszkania – miasto – powiat zgorzelecki (PL), powiat Görlitz (DE)

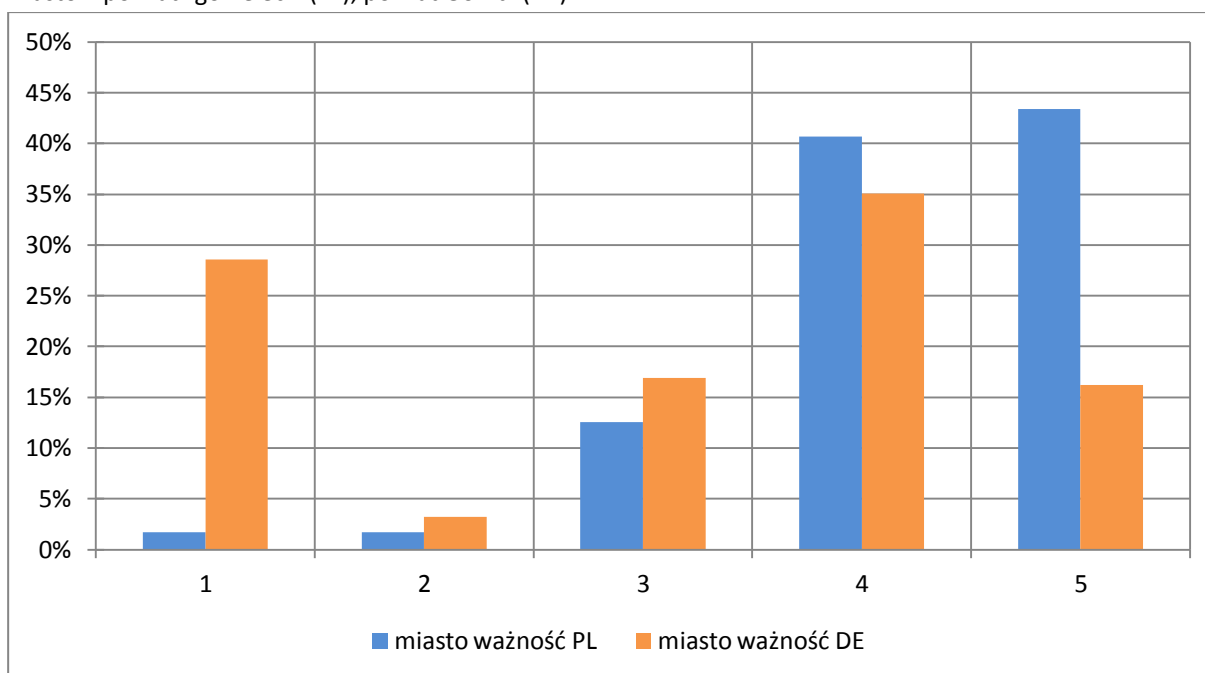

Źródło: opracowanie własne na podstawie przeprowadzonych badań.



Rys. 7.87. Ocena stanu zachowania proporcji między czasem wolnym a pracą według miejsca zamieszkania – miasto – powiat zgorzelecki (PL), powiat Görlitz (DE)

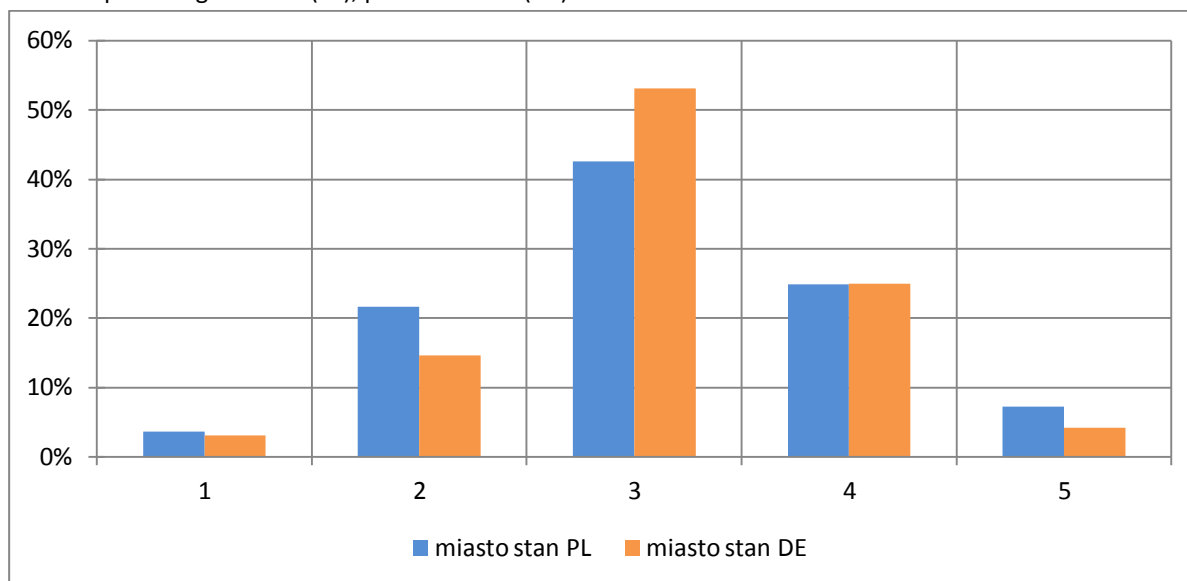

Źródło: opracowanie własne na podstawie przeprowadzonych badań.

Tab. 7. 27. Rozkład ocen ważności i stanu zachowania proporcji między czasem wolnym a pracą według płci – powiat zgorzelecki (PL), powiat Görlitz (DE)

Ocena	kobieta						mężczyzna					
	ważność			stan			ważność			stan		
	ogółem	PL	DE	ogółem	PL	DE	ogółem	PL	DE	ogółem	PL	DE
1	15,2%	1,2%	31,3%	8,1%	4,2%	14,0%	12,0%	1,4%	25,3%	7,0%	6,2%	8,1%
2	2,4%	0,8%	4,3%	18,8%	16,0%	23,1%	3,5%	3,3%	3,6%	19,9%	18,5%	21,8%
3	14,8%	8,7%	21,8%	40,4%	39,0%	42,7%	21,0%	12,9%	31,3%	45,7%	44,4%	47,6%
4	39,1%	41,7%	36,0%	25,0%	30,0%	17,5%	31,4%	33,8%	28,3%	21,2%	21,3%	21,0%
5	28,5%	47,5%	6,6%	7,6%	10,8%	2,8%	32,2%	48,6%	11,4%	6,3%	9,6%	1,6%
średnia	3,63	4,33	2,82	3,05	3,27	2,72	3,68	4,25	2,97	3,00	3,10	2,86

Źródło: opracowanie własne na podstawie przeprowadzonych badań.



Rys. 7.88. Ocena ważności zachowania proporcji między czasem wolnym a pracą według płci – kobieta – powiat zgorzelecki (PL), powiat Görlitz (DE)

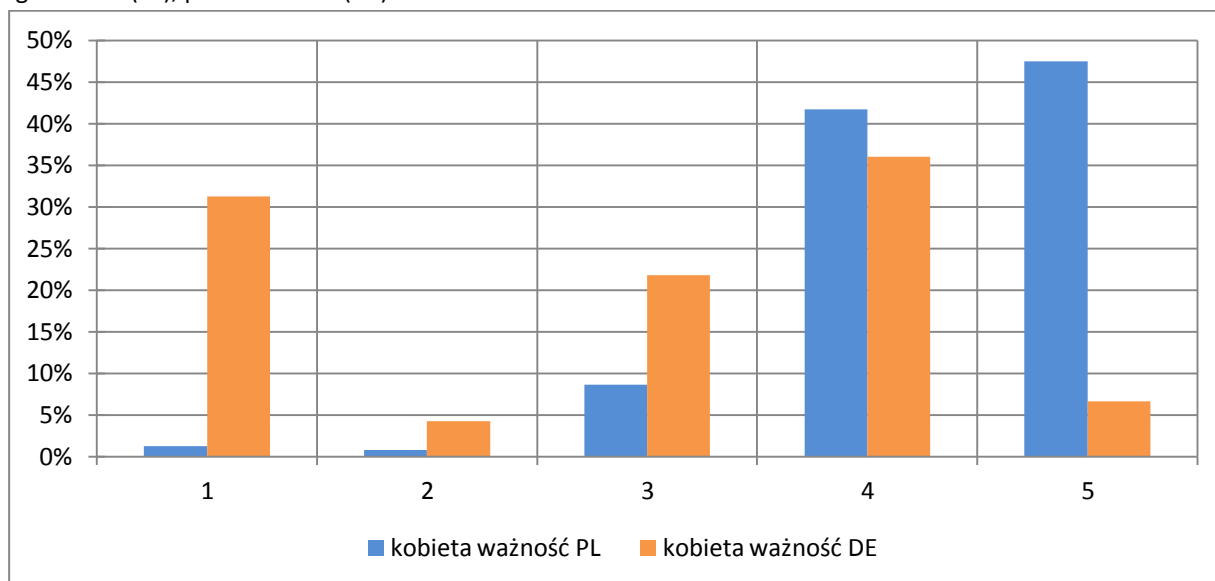

Źródło: opracowanie własne na podstawie przeprowadzonych badań.

Rys. 7.89. Ocena stanu zachowania proporcji między czasem wolnym a pracą według płci – kobieta – powiat zgorzelecki (PL), powiat Görlitz (DE)

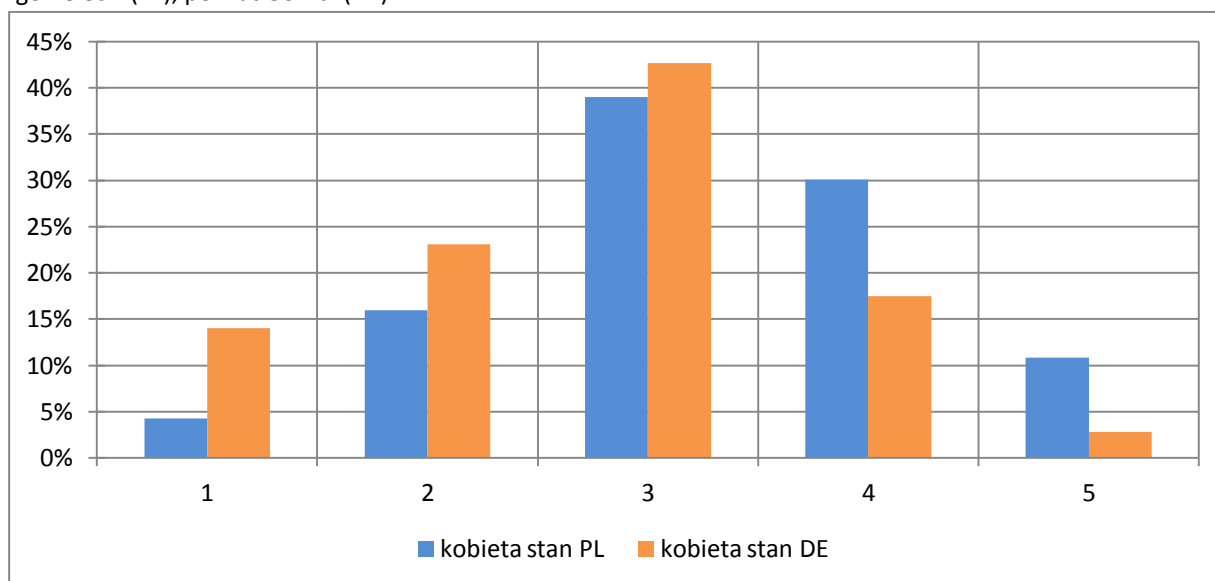

Źródło: opracowanie własne na podstawie przeprowadzonych badań.



Rys. 7.90. Ocena ważności zachowania proporcji między czasem wolnym a pracą według płci –mężczyzna – powiat zgorzelecki (PL), powiat Görlitz (DE)

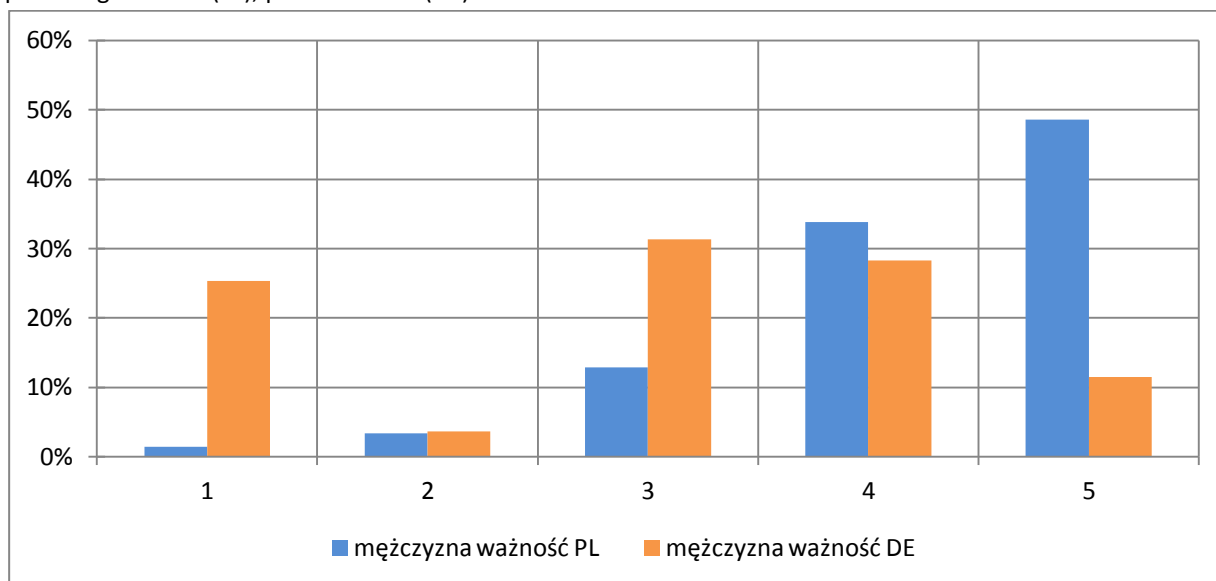

Źródło: opracowanie własne na podstawie przeprowadzonych badań.

Rys. 7.91. Ocena stanu zachowania proporcji między czasem wolnym a pracą według płci –mężczyzna – powiat zgorzelecki (PL), powiat Görlitz (DE)

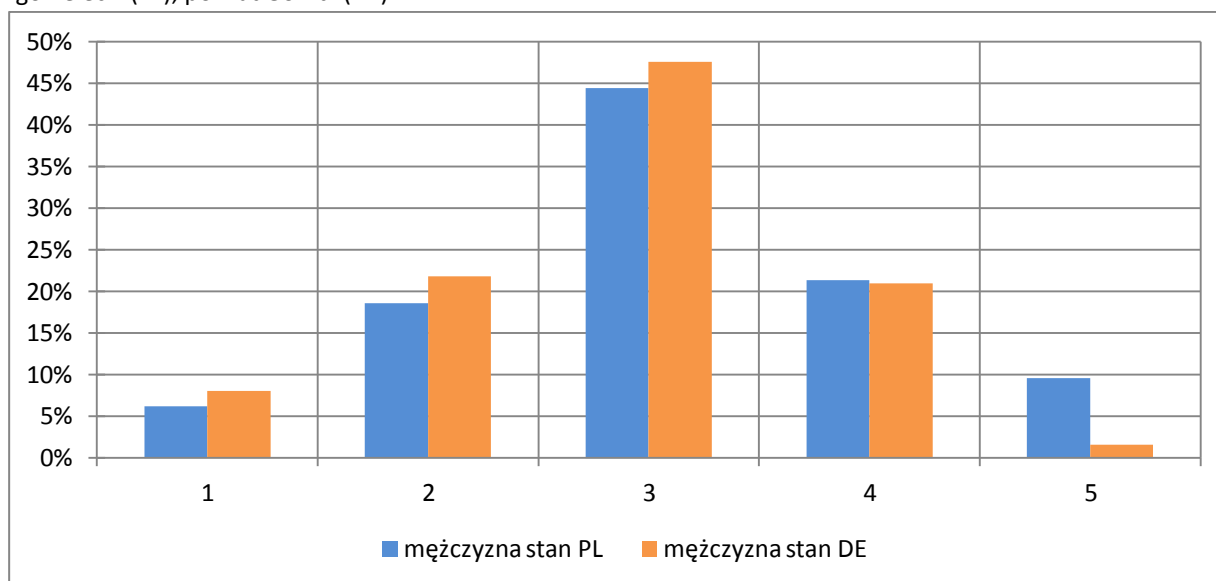

Źródło: opracowanie własne na podstawie przeprowadzonych badań.



Tab. 7. 28. Rozkład ocen ważności i stanu zachowania proporcji między czasem wolnym a pracą według wieku – 15-24 lat oraz 25-34 lat – powiat zgorzelecki (PL), powiat Görlitz (DE)

Ocena	15-24 lat						25-34 lat					
	ważność			stan			ważność			stan		
	ogółem	PL	DE	ogółem	PL	DE	ogółem	PL	DE	ogółem	PL	DE
1	2,0%	0,0%	6,1%	6,7%	7,7%	4,3%	2,5%	1,0%	5,3%	4,1%	3,1%	6,3%
2	2,0%	3,0%	0,0%	18,7%	15,4%	26,1%	2,5%	3,0%	1,8%	16,6%	15,5%	18,8%
3	15,0%	4,5%	36,4%	44,0%	42,3%	47,8%	12,1%	5,0%	24,6%	38,6%	39,2%	37,5%
4	44,0%	41,8%	48,5%	25,3%	26,9%	21,7%	46,5%	49,0%	42,1%	31,0%	30,9%	31,3%
5	37,0%	50,7%	9,1%	5,3%	7,7%	0,0%	36,3%	42,0%	26,3%	9,7%	11,3%	6,3%
średnia	4,12	4,40	3,55	3,04	3,12	2,87	4,11	4,28	3,82	3,26	3,32	3,13

Źródło: opracowanie własne na podstawie przeprowadzonych badań.

Tab. 7. 29. Rozkład ocen ważności i stanu zachowania proporcji między czasem wolnym a pracą według wieku – 35-64 lat oraz powyżej 65 lat – powiat zgorzelecki (PL), powiat Görlitz (DE)

ocena	35-64 lat						> 65 lat					
	ważność			stan			ważność			stan		
	ogółem	PL	DE	ogółem	PL	DE	ogółem	PL	DE	ogółem	PL	DE
1	7,5%	1,3%	15,5%	5,9%	4,9%	7,5%	46,8%	3,5%	68,4%	18,2%	5,7%	25,0%
2	2,7%	0,9%	5,2%	21,2%	19,4%	24,1%	4,1%	3,5%	4,4%	19,2%	11,4%	23,4%
3	19,0%	10,1%	30,5%	43,7%	42,2%	45,9%	21,1%	29,8%	16,7%	45,5%	42,9%	46,9%
4	38,4%	36,6%	40,8%	23,0%	24,8%	20,3%	13,5%	21,1%	9,6%	10,1%	20,0%	4,7%
5	32,4%	51,1%	8,0%	6,2%	8,7%	2,3%	14,6%	42,1%	0,9%	7,1%	20,0%	0,0%
średnia	3,86	4,35	3,21	3,02	3,13	2,86	2,45	3,95	1,70	2,69	3,37	2,31

Źródło: opracowanie własne na podstawie przeprowadzonych badań.

Rys. 7.92. Ocena ważności zachowania proporcji między czasem wolnym a pracą według wieku – 15-24 lat – powiat zgorzelecki (PL), powiat Görlitz (DE)

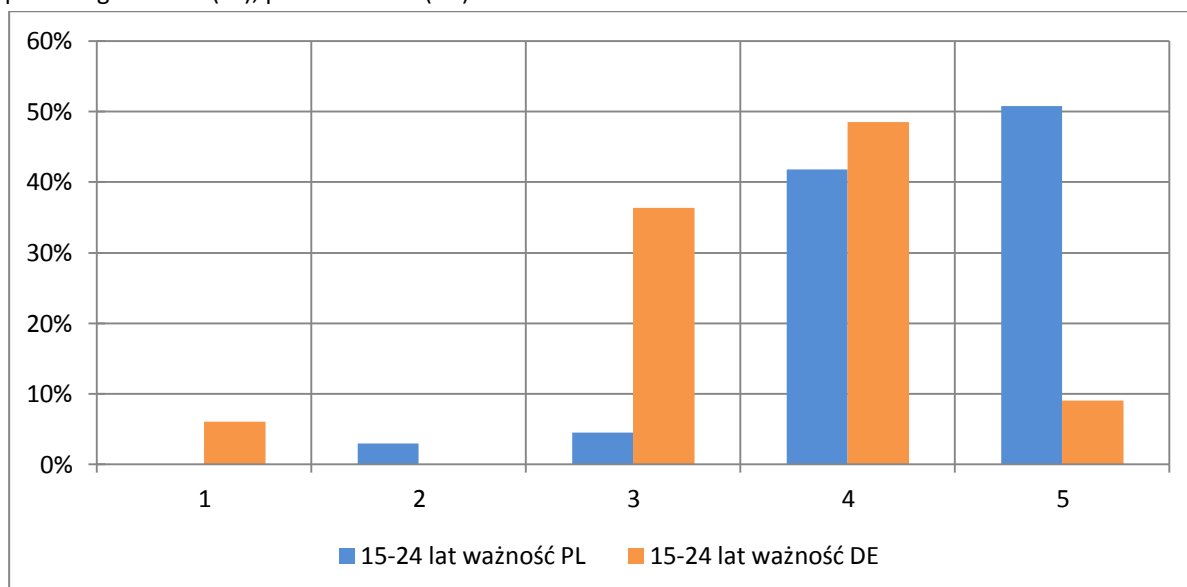

Źródło: opracowanie własne na podstawie przeprowadzonych badań.



Rys. 7.93. Ocena stanu zachowania proporcji między czasem wolnym a pracą według wieku – 15-24 lat – powiat zgorzelecki (PL), powiat Görlitz (DE)

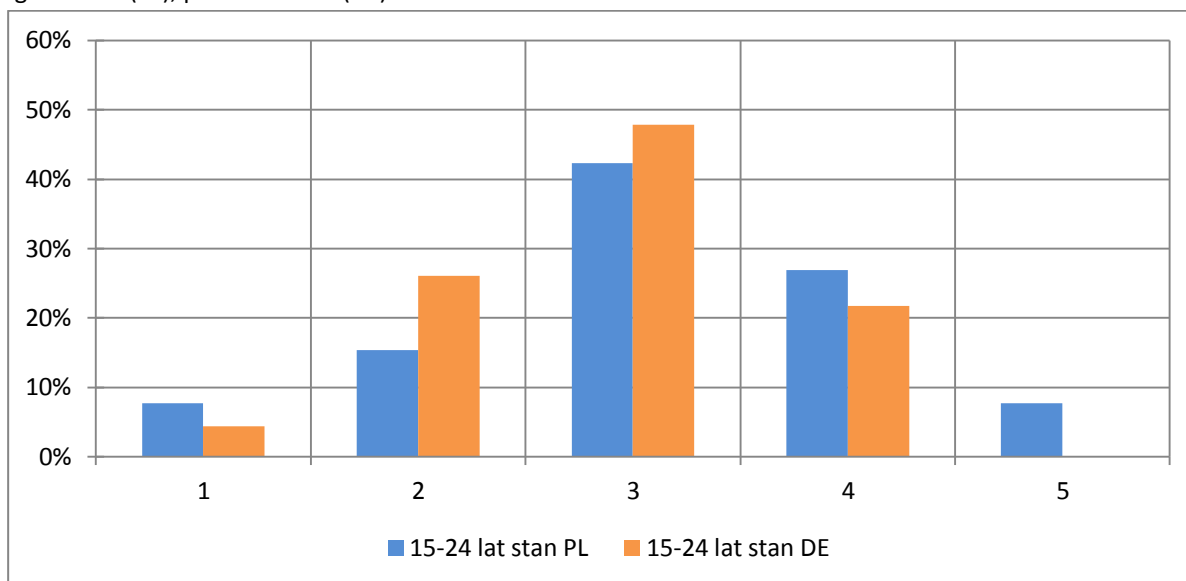

Źródło: opracowanie własne na podstawie przeprowadzonych badań.

Rys. 7.94. Ocena ważności zachowania proporcji między czasem wolnym a pracą według wieku – 25-34 lat – powiat zgorzelecki (PL), powiat Görlitz (DE)

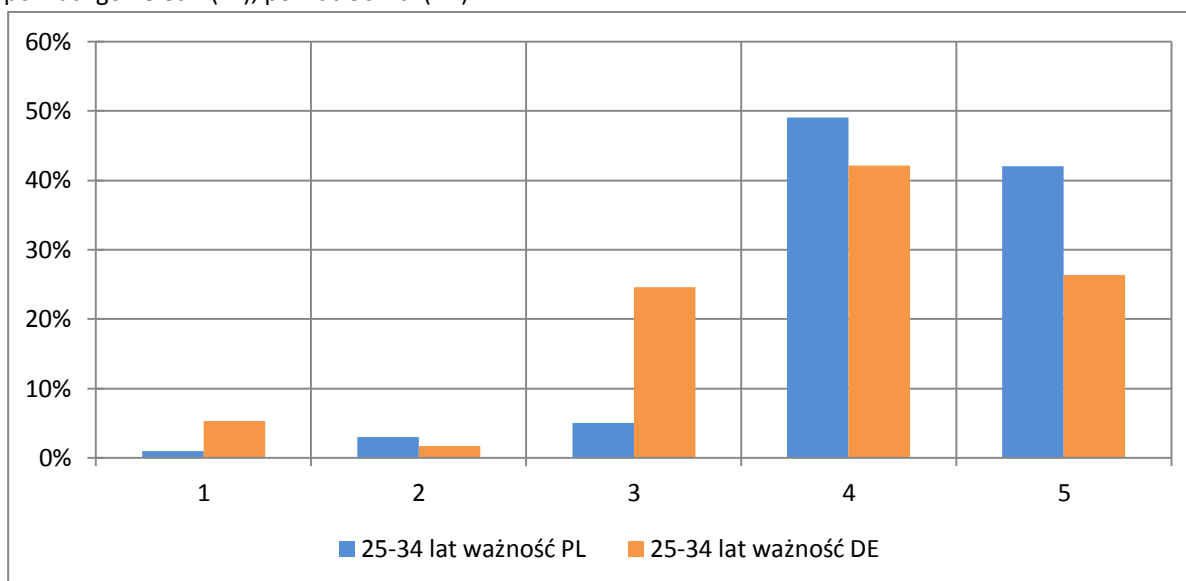

Źródło: opracowanie własne na podstawie przeprowadzonych badań.



Rys. 7.95. Ocena stanu zachowania proporcji między czasem wolnym a pracą według wieku – 25-34 lat – powiat zgorzelecki (PL), powiat Görlitz (DE)

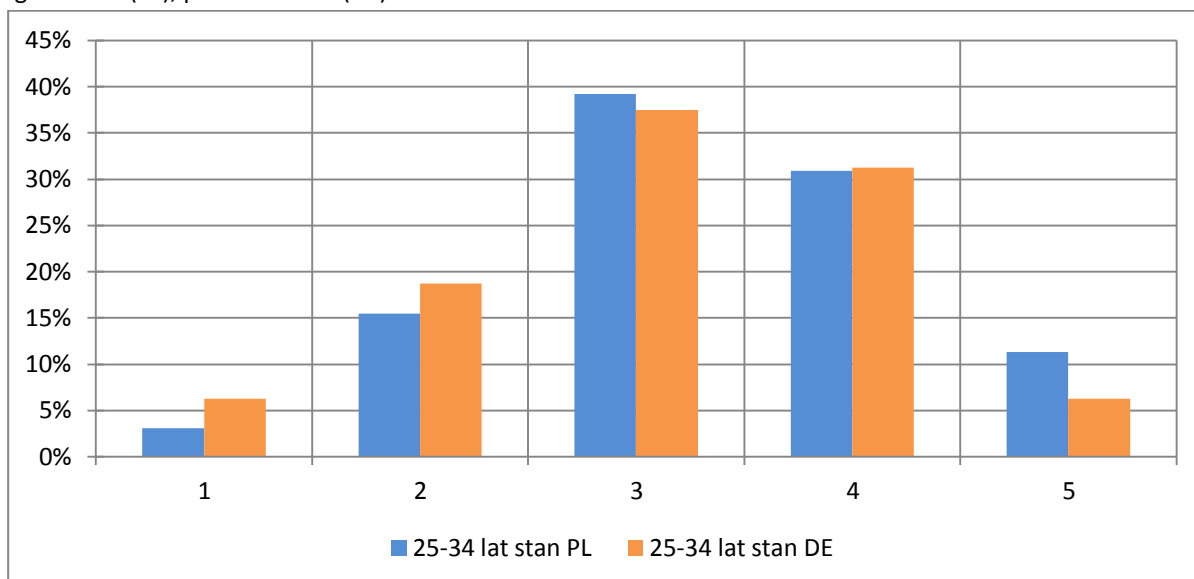

Źródło: opracowanie własne na podstawie przeprowadzonych badań.

Rys. 7.96. Ocena ważności zachowania proporcji między czasem wolnym a pracą według wieku – 35-64 lat – powiat zgorzelecki (PL), powiat Görlitz (DE)

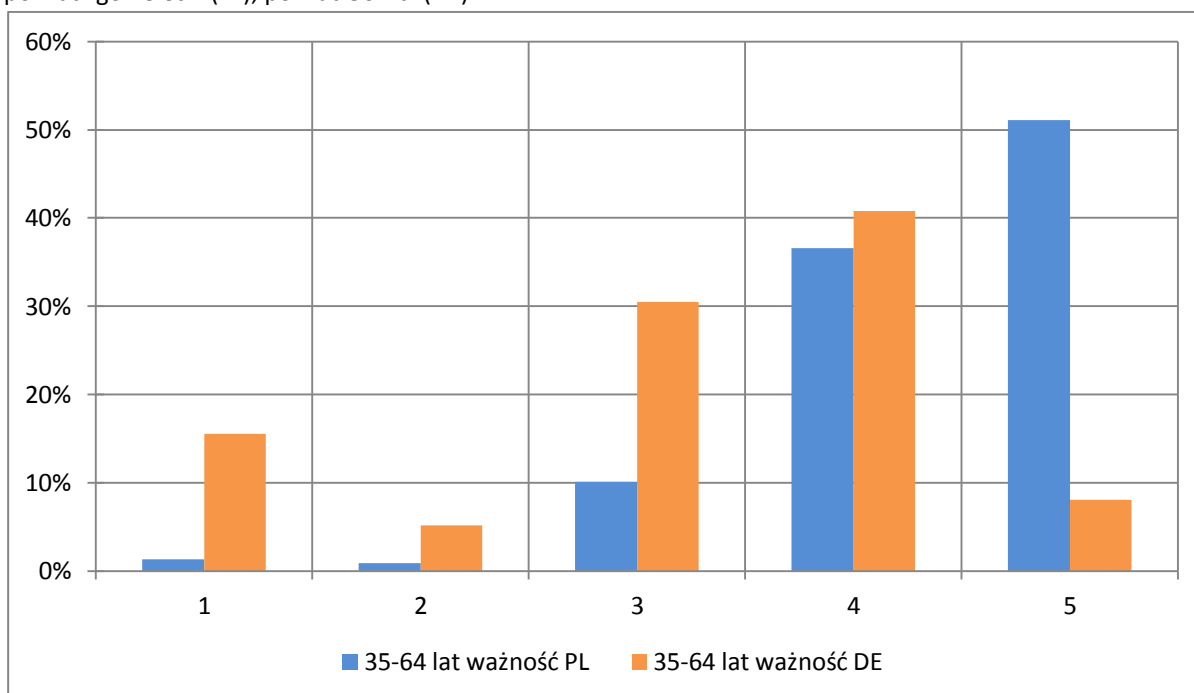

Źródło: opracowanie własne na podstawie przeprowadzonych badań.



Rys. 7.97. Ocena stanu zachowania proporcji między czasem wolnym a pracą według wieku – 35-64 lat – powiat zgorzelecki (PL), powiat Görlitz (DE)

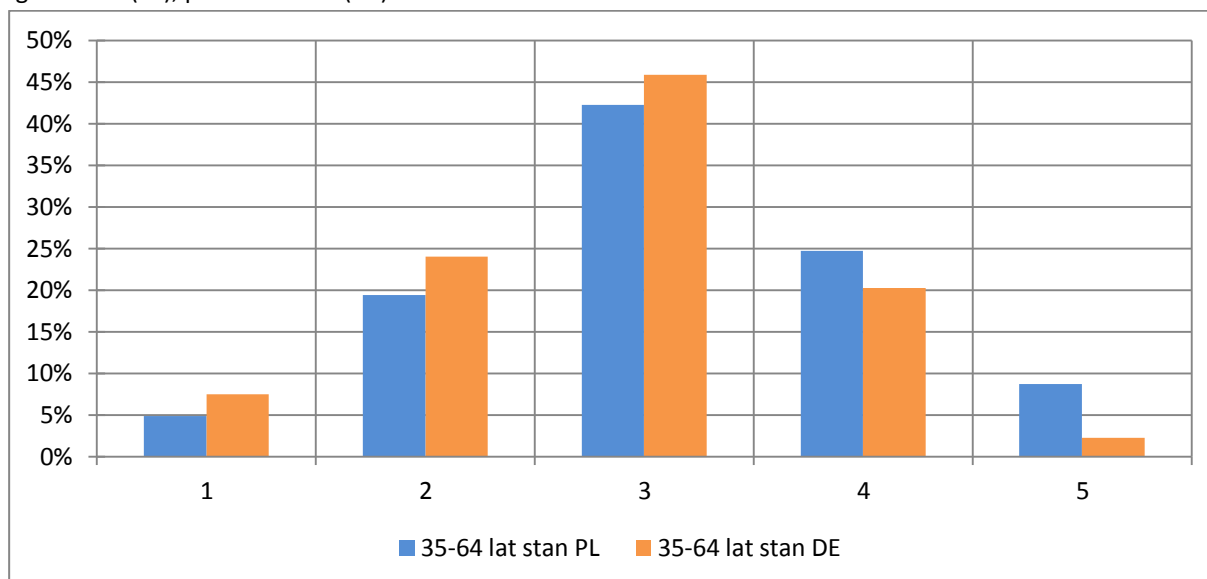

Źródło: opracowanie własne na podstawie przeprowadzonych badań.

Rys. 7.98. Ocena ważności zachowania proporcji między czasem wolnym a pracą według wieku – powyżej 65 lat – powiat zgorzelecki (PL), powiat Görlitz (DE)

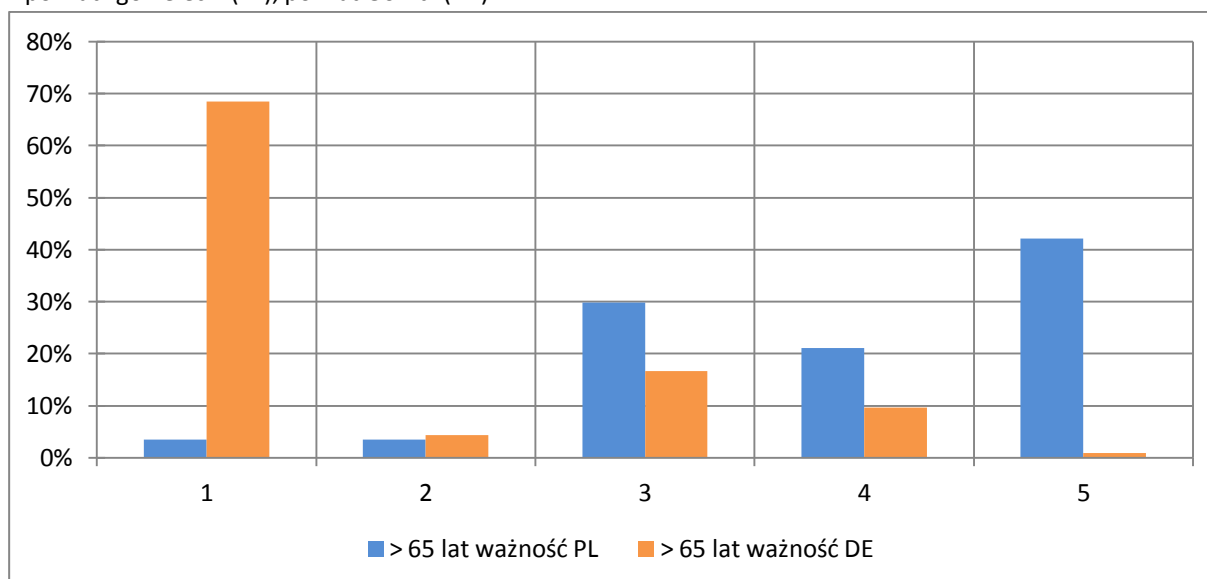

Źródło: opracowanie własne na podstawie przeprowadzonych badań.



Rys. 7.99. Ocena stanu zachowania proporcji między czasem wolnym a pracą według wieku – powyżej 65 lat – powiat zgorzelecki (PL), powiat Görlitz (DE)

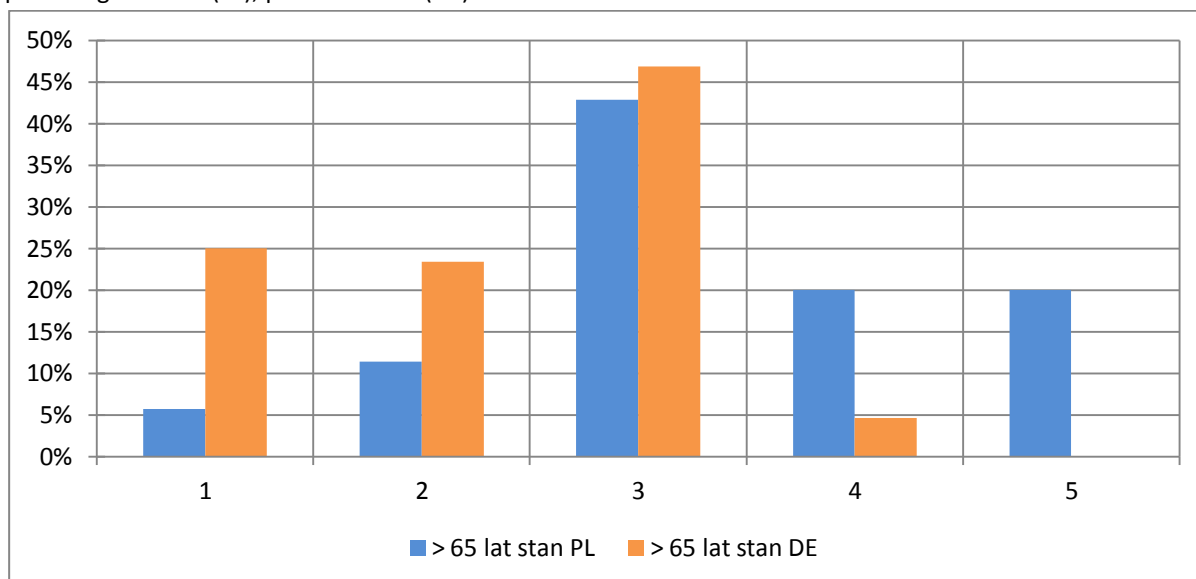

Źródło: opracowanie własne na podstawie przeprowadzonych badań.

Warunki mieszkaniowe

W zakresie warunków mieszkaniowych zdecydowanie wyższą wagę respondenci nadawali tej sferze sytuacji materialnej w powiecie zgorzeleckim, natomiast stan tych warunków został oceniony znacznie wyżej po niemieckiej stronie granicy (por. tab. 7.30. oraz rys. 7.100. – 7. 101.). Tendencja taka daje się zauważyć zarówno wśród mieszkańców miast, jak i wsi (por. tab. 7.31. oraz rys. 7.102. – 7.105.). Również ze względu na płeć zauważyć można podobne relacje, co obrazuje tab. 7.32. oraz rys. 7.106. – 7.109. Także ze względu na wiek respondentów występują podobne zależności (por. tab. 7.33. – 7.34. oraz rys. 7.110. – 7.117.). Świadczy to o dużej skali zaniedbań (a może i problemów) po stronie polskiej.

Tab. 7.30. Rozkład ocen ważności i stanu warunków mieszkaniowych – powiat zgorzelecki (PL), powiat Görlitz (DE)

Ocena	ogółem					
	ważność			stan		
	ogółem	PL	DE	ogółem	PL	DE
1	2,6%	1,1%	4,4%	1,7%	2,4%	0,8%
2	1,2%	0,2%	2,3%	6,6%	8,3%	4,6%
3	19,1%	3,9%	37,1%	28,6%	32,4%	23,9%
4	39,9%	34,2%	46,6%	46,5%	41,3%	53,0%
5	37,2%	60,6%	9,5%	16,5%	15,7%	17,7%
średnia	4,08	4,53	3,55	3,70	3,60	3,82

Źródło: opracowanie własne na podstawie przeprowadzonych badań.



Rys. 7.100. Ocena ważności warunków mieszkaniowych – powiat zgorzelecki (PL), powiat Görlitz (DE)

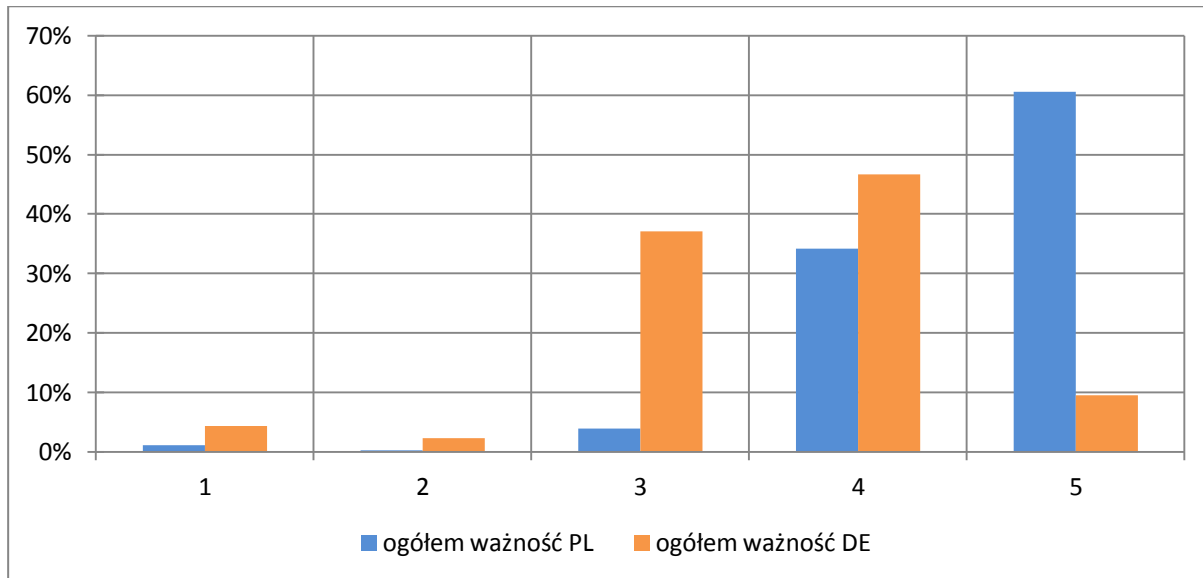

Źródło: opracowanie własne na podstawie przeprowadzonych badań.

Rys. 7.101. Ocena stanu warunków mieszkaniowych – powiat zgorzelecki (PL), powiat Görlitz (DE)

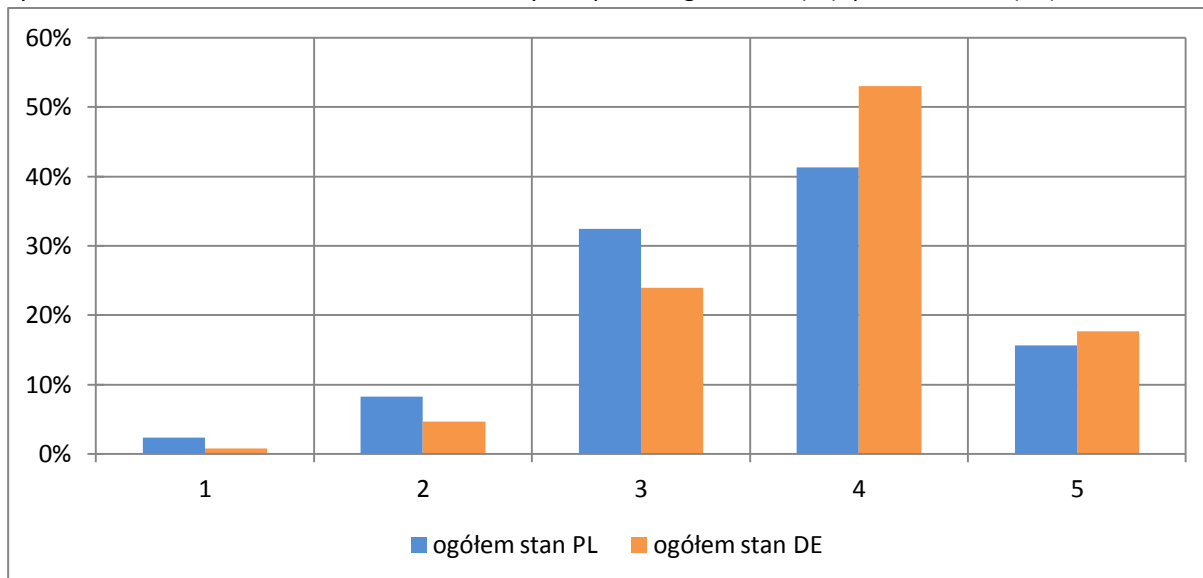

Źródło: opracowanie własne na podstawie przeprowadzonych badań.



Tab. 7.31. Ocena ważności i stanu warunków mieszkaniowych wg miejsca zamieszkania – powiat zgorzelecki (PL), powiat Görlitz (DE)

Ocena	wieś						miasto					
	ważność			stan			ważność			stan		
	ogółem	PL	DE	ogółem	PL	DE	ogółem	PL	DE	ogółem	PL	DE
1	4,4%	1,9%	6,3%	1,9%	3,2%	0,9%	1,1%	0,7%	1,9%	1,3%	2,0%	0,0%
2	1,8%	0,6%	2,7%	6,8%	9,6%	4,7%	0,7%	0,0%	1,9%	6,4%	7,6%	4,1%
3	26,6%	4,4%	42,4%	30,2%	34,6%	27,0%	12,5%	3,7%	29,5%	27,4%	31,3%	19,6%
4	37,6%	28,9%	43,8%	45,8%	34,0%	54,5%	41,4%	37,0%	50,0%	47,1%	45,1%	51,4%
5	29,5%	64,2%	4,9%	15,3%	18,6%	12,8%	44,3%	58,7%	16,7%	17,7%	14,1%	25,0%
średnia	3,86	4,53	3,38	3,66	3,55	3,73	4,27	4,53	3,78	3,73	3,62	3,97

Źródło: opracowanie własne na podstawie przeprowadzonych badań.

Rys. 7.102. Ocena ważności warunków mieszkaniowych wg miejsca zamieszkania – wieś – powiat zgorzelecki (PL), powiat Görlitz (DE)

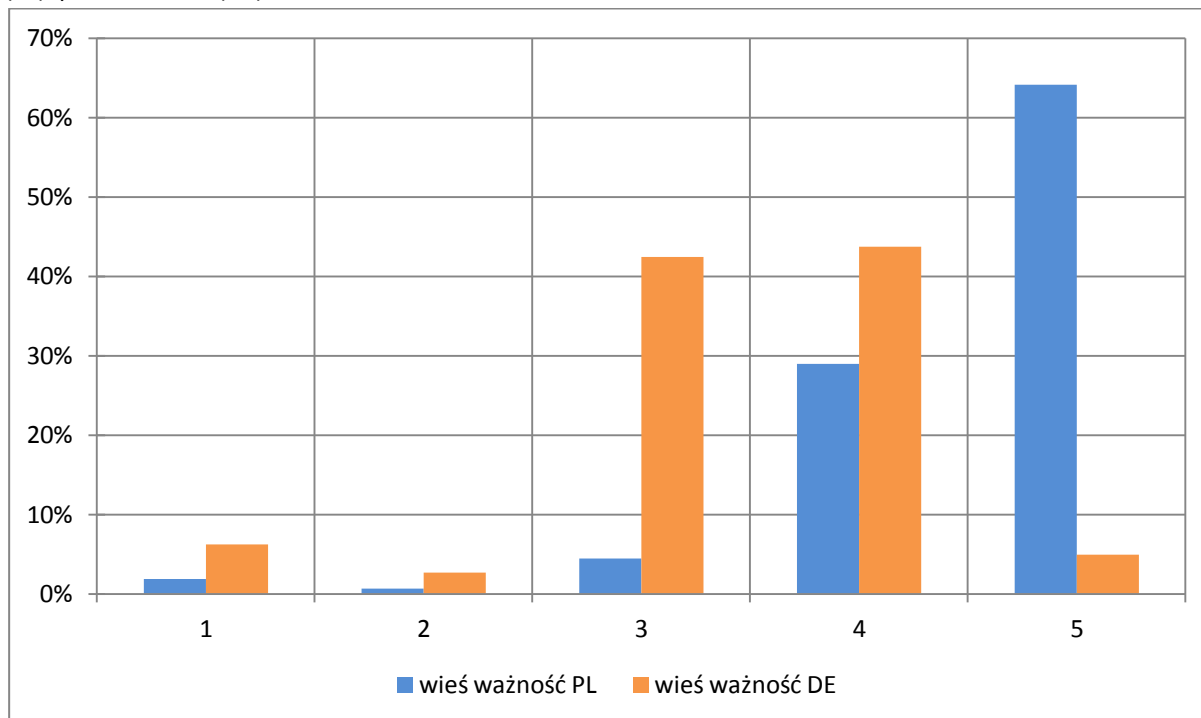

Źródło: opracowanie własne na podstawie przeprowadzonych badań.



Rys. 7.103. Ocena stanu warunków mieszkaniowych wg miejsca zamieszkania – wieś – powiat zgorzelecki (PL), powiat Görlitz (DE)

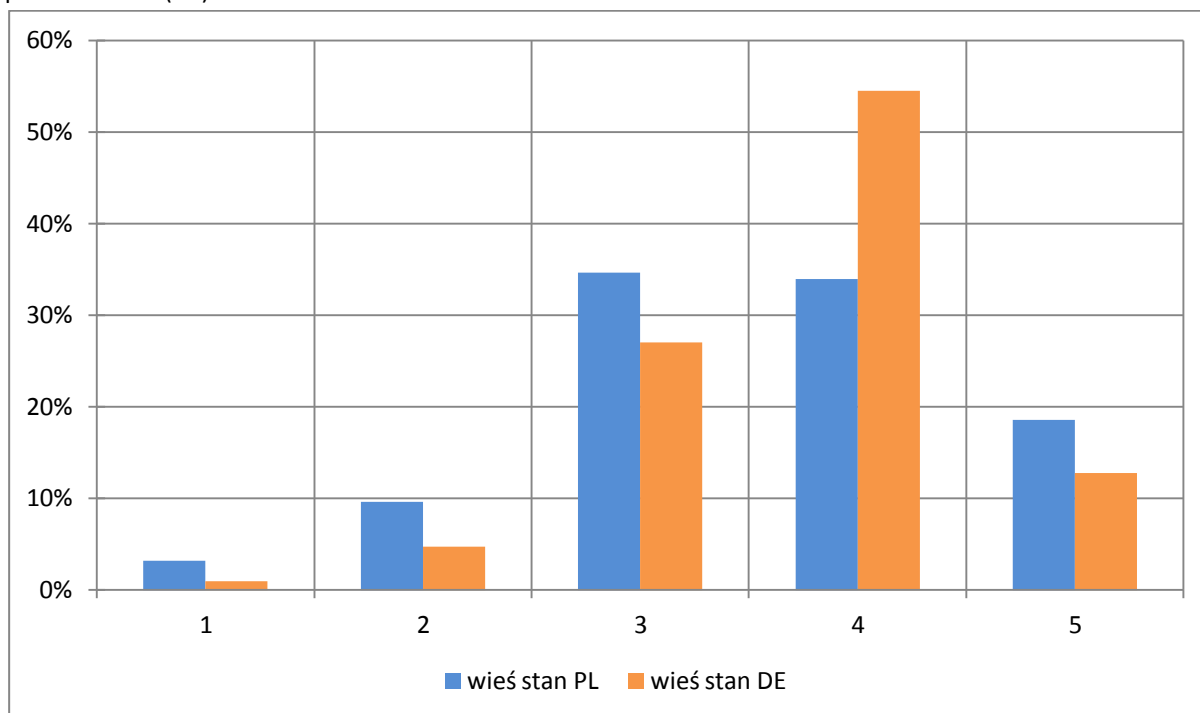

Źródło: opracowanie własne na podstawie przeprowadzonych badań.

Rys. 7.104. Ocena ważności warunków mieszkaniowych wg miejsca zamieszkania – miasto – powiat zgorzelecki (PL), powiat Görlitz (DE)

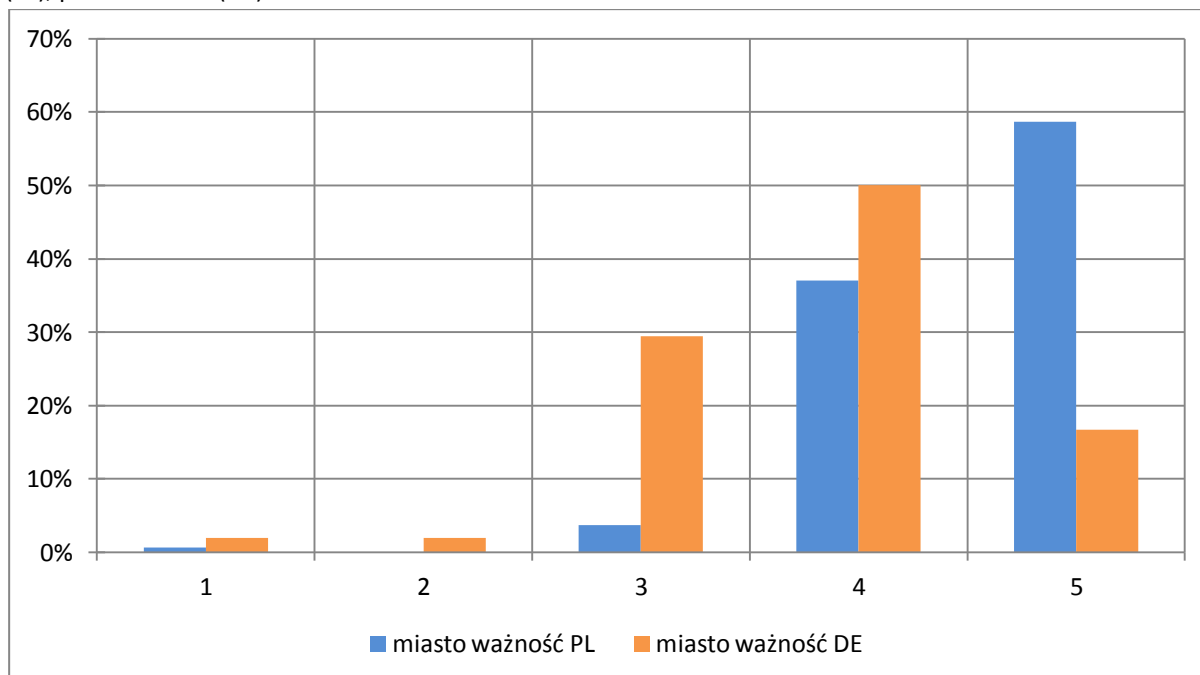

Źródło: opracowanie własne na podstawie przeprowadzonych badań.



Rys. 7.105. Ocena stanu warunków mieszkaniowych wg miejsca zamieszkania – miasto – powiat zgorzelecki (PL), powiat Görlitz (DE)

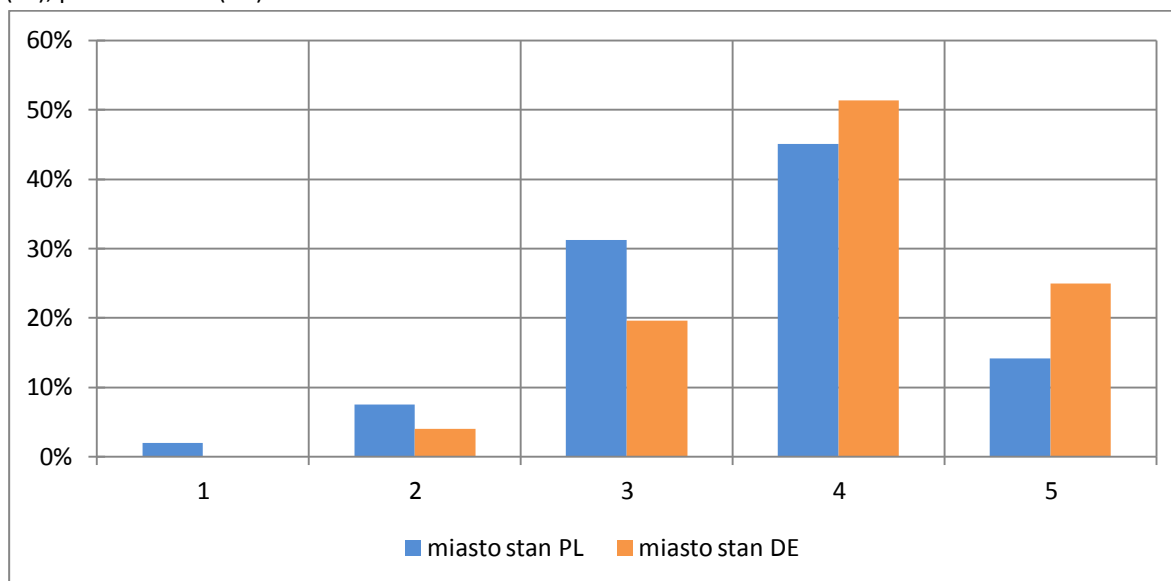

Źródło: opracowanie własne na podstawie przeprowadzonych badań.

Tab. 7.32. Ocena ważności i stanu warunków mieszkaniowych wg płci – powiat zgorzelecki (PL), powiat Görlitz (DE)

Ocena	kobieta						mężczyzna					
	ważność			stan			ważność			stan		
	ogółem	PL	DE	ogółem	PL	DE	ogółem	PL	DE	ogółem	PL	DE
1	3,1%	1,6%	4,7%	1,6%	2,0%	1,0%	2,0%	0,5%	4,0%	1,8%	2,8%	0,6%
2	0,9%	0,0%	1,9%	5,4%	6,5%	4,0%	1,5%	0,5%	2,8%	8,1%	10,3%	5,4%
3	17,6%	4,9%	32,2%	29,9%	32,9%	26,1%	21,0%	2,8%	43,2%	27,3%	31,8%	21,6%
4	43,1%	36,1%	51,2%	45,2%	39,8%	51,8%	36,1%	32,1%	40,9%	47,8%	43,0%	53,9%
5	35,4%	57,4%	10,0%	18,0%	18,7%	17,1%	39,4%	64,2%	9,1%	15,0%	12,1%	18,6%
średnia	4,07	4,48	3,60	3,73	3,67	3,80	4,09	4,59	3,48	3,66	3,51	3,84

Źródło: opracowanie własne na podstawie przeprowadzonych badań.



Rys. 7.106. Ocena ważności warunków mieszkaniowych wg płci – kobieta – powiat zgorzelecki (PL), powiat Görlitz (DE)

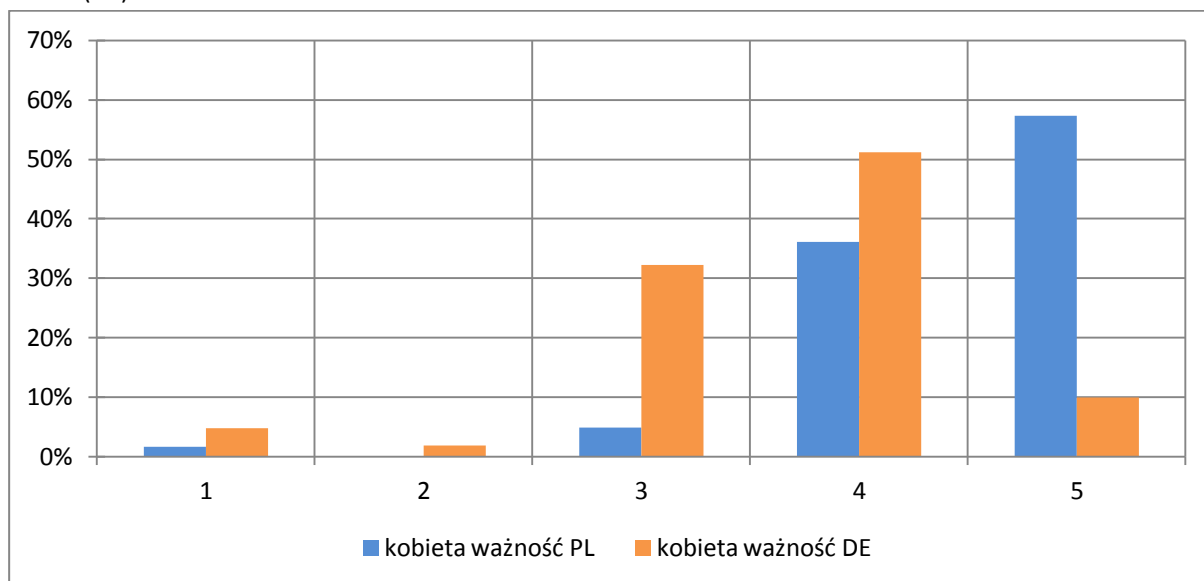

Źródło: opracowanie własne na podstawie przeprowadzonych badań.

Rys. 7.107. Ocena stanu warunków mieszkaniowych wg płci – kobieta – powiat zgorzelecki (PL), powiat Görlitz (DE)

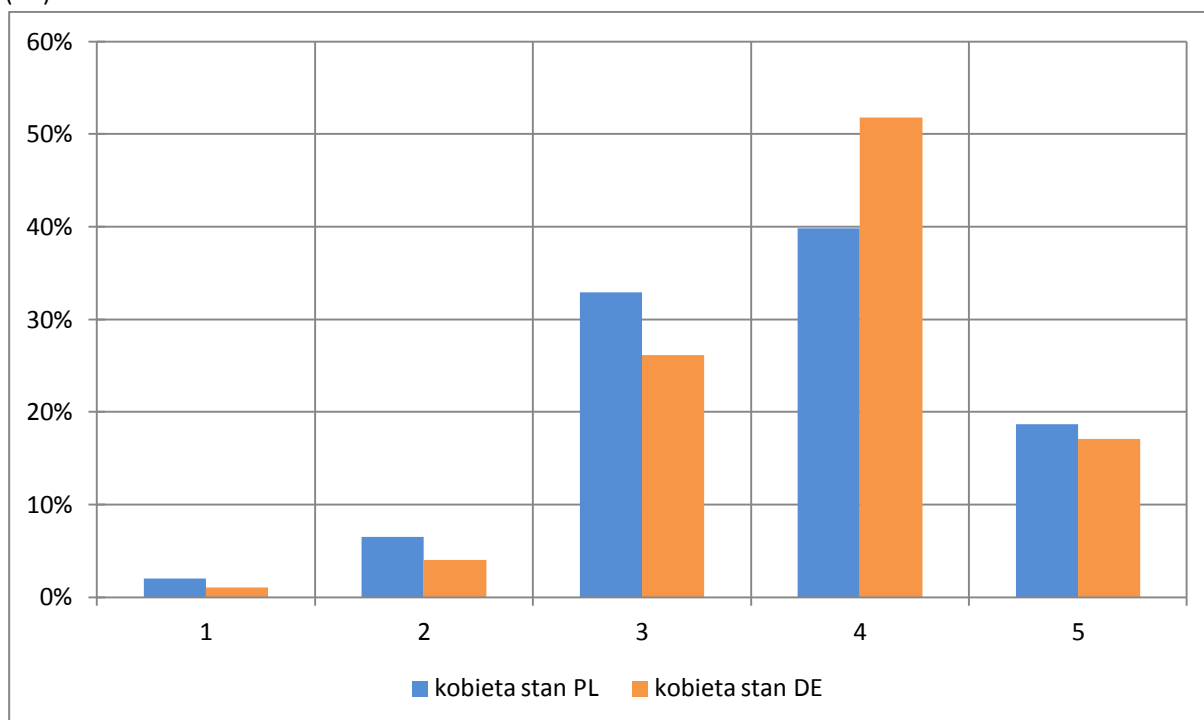

Źródło: opracowanie własne na podstawie przeprowadzonych badań.



Rys. 7.108. Ocena ważności warunków mieszkaniowych wg płci – mężczyzna – powiat zgorzelecki (PL), powiat Görlitz (DE)

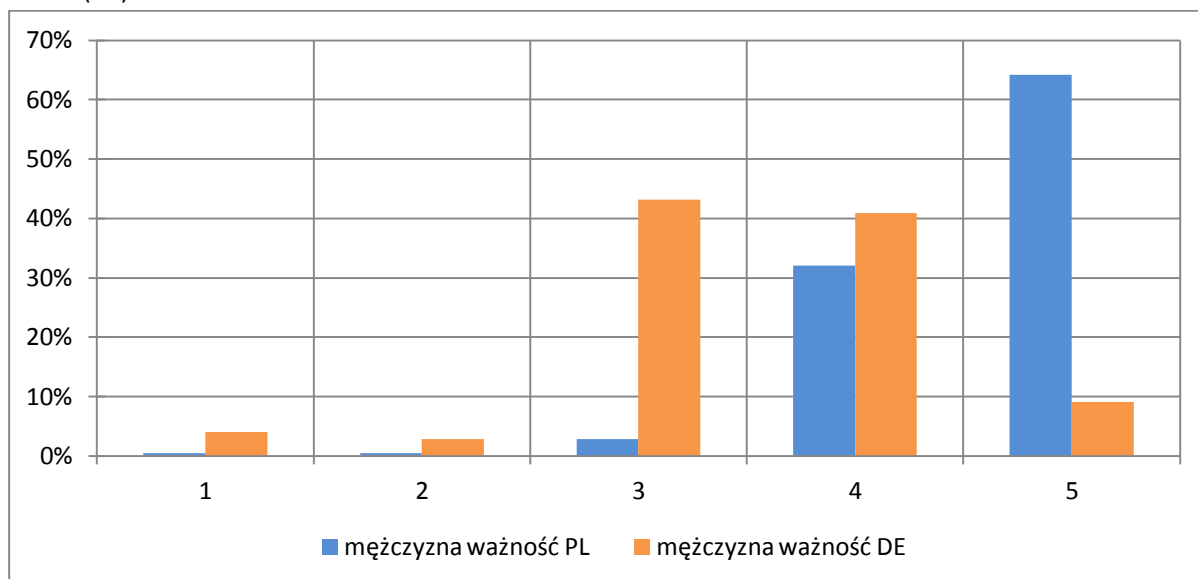

Źródło: opracowanie własne na podstawie przeprowadzonych badań.

Rys. 7.109. Ocena stanu warunków mieszkaniowych wg płci – mężczyzna – powiat zgorzelecki (PL), powiat Görlitz (DE)

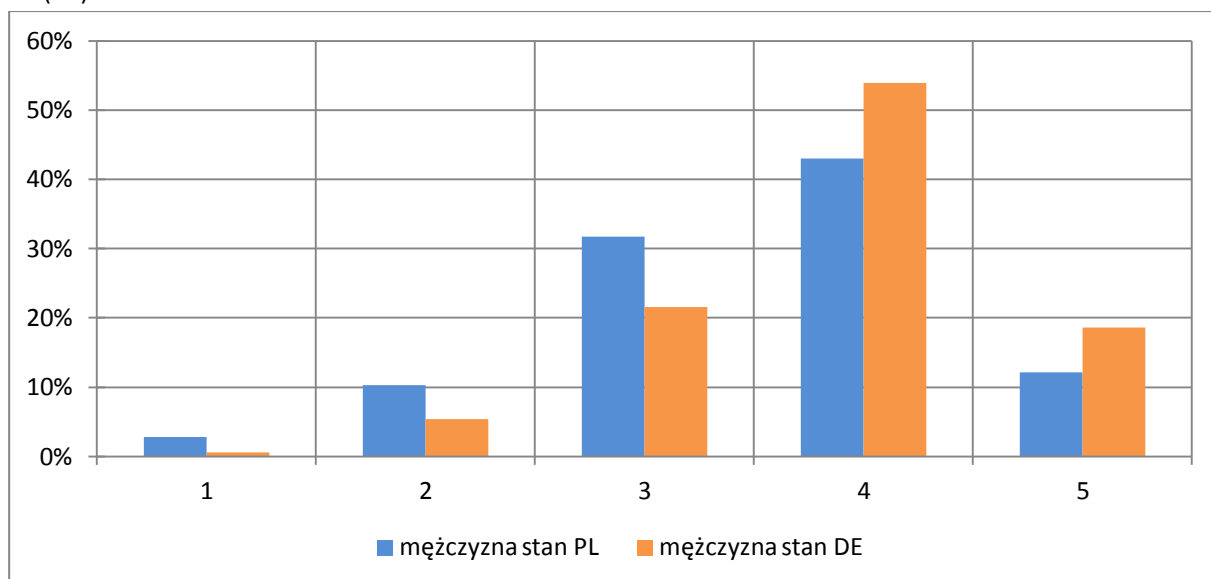

Źródło: opracowanie własne na podstawie przeprowadzonych badań.



Tab. 7.33. Ocena ważności i stanu warunków mieszkaniowych wg wieku – 15-24 lat oraz 25-34 lat – powiat zgorzelecki (PL), powiat Görlitz (DE)

Ocena	15-24 lat						25-34 lat					
	ważność			stan			ważność			stan		
	ogółem	PL	DE	ogółem	PL	DE	ogółem	PL	DE	ogółem	PL	DE
1	0,0%	0,0%	0,0%	1,0%	1,5%	0,0%	1,9%	1,0%	3,5%	2,6%	3,0%	1,8%
2	3,0%	1,5%	6,1%	13,4%	14,9%	10,0%	1,3%	0,0%	3,5%	9,1%	11,1%	5,5%
3	14,9%	2,9%	39,4%	30,9%	29,9%	33,3%	14,6%	4,0%	33,3%	33,1%	32,3%	34,5%
4	34,7%	27,9%	48,5%	39,2%	40,3%	36,7%	43,9%	46,0%	40,4%	40,9%	43,4%	36,4%
5	47,5%	67,6%	6,1%	15,5%	13,4%	20,0%	38,2%	49,0%	19,3%	14,3%	10,1%	21,8%
średnia	4,27	4,62	3,55	3,55	3,49	3,67	4,15	4,42	3,68	3,55	3,46	3,71

Źródło: opracowanie własne na podstawie przeprowadzonych badań.

Tab. 7.34. Ocena ważności i stanu warunków mieszkaniowych wg wieku – 35-64 lat oraz powyżej 65 lat – powiat zgorzelecki (PL), powiat Görlitz (DE)

Ocena	35-64 lat						> 65 lat					
	ważność			stan			ważność			stan		
	ogółem	PL	DE	ogółem	PL	DE	ogółem	PL	DE	ogółem	PL	DE
1	1,3%	0,4%	2,3%	1,3%	2,2%	0,0%	7,4%	4,5%	9,0%	2,2%	3,1%	1,8%
2	1,0%	0,0%	2,3%	5,3%	5,3%	5,4%	0,5%	0,0%	0,8%	3,9%	7,7%	1,8%
3	20,1%	3,6%	41,1%	27,5%	30,3%	23,8%	23,4%	6,1%	32,8%	25,7%	41,5%	16,7%
4	36,8%	29,5%	46,3%	47,0%	43,0%	52,4%	45,7%	39,4%	49,2%	54,7%	33,8%	66,7%
5	40,9%	66,5%	8,0%	18,9%	19,3%	18,5%	22,9%	50,0%	8,2%	13,4%	13,8%	13,2%
średnia	4,15	4,62	3,55	3,77	3,72	3,84	3,76	4,30	3,47	3,73	3,48	3,88

Źródło: opracowanie własne na podstawie przeprowadzonych badań.

Rys. 7.110. Ocena ważności warunków mieszkaniowych wg wieku – 15-24 lat – powiat zgorzelecki (PL), powiat Görlitz (DE)

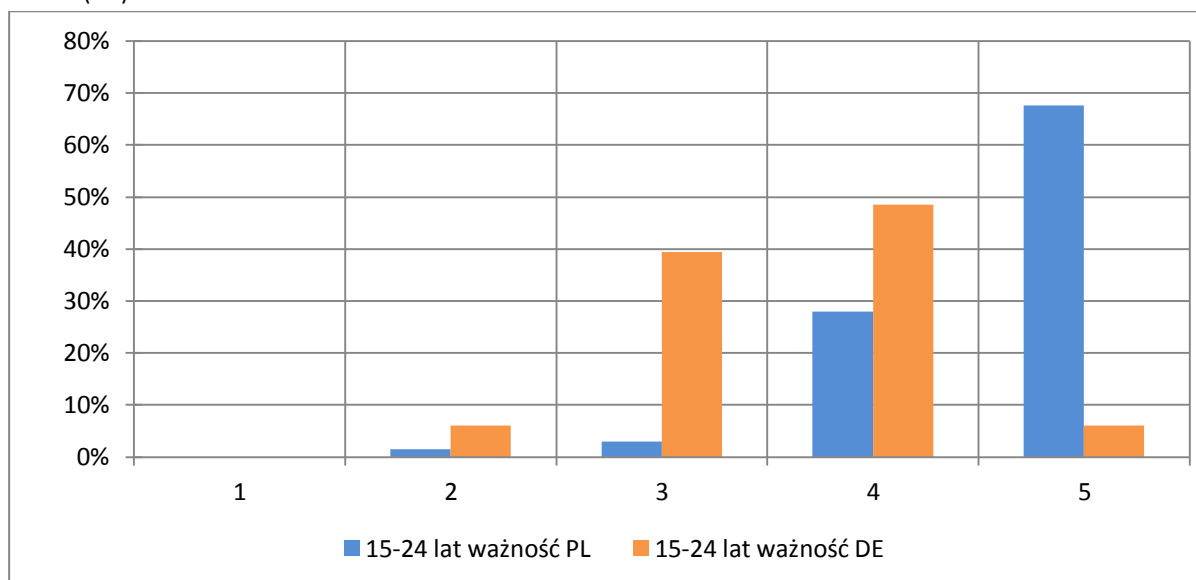

Źródło: opracowanie własne na podstawie przeprowadzonych badań.



Rys. 7.111. Ocena stanu warunków mieszkaniowych wg wieku – 15-24 lat – powiat zgorzelecki (PL), powiat Görlitz (DE)

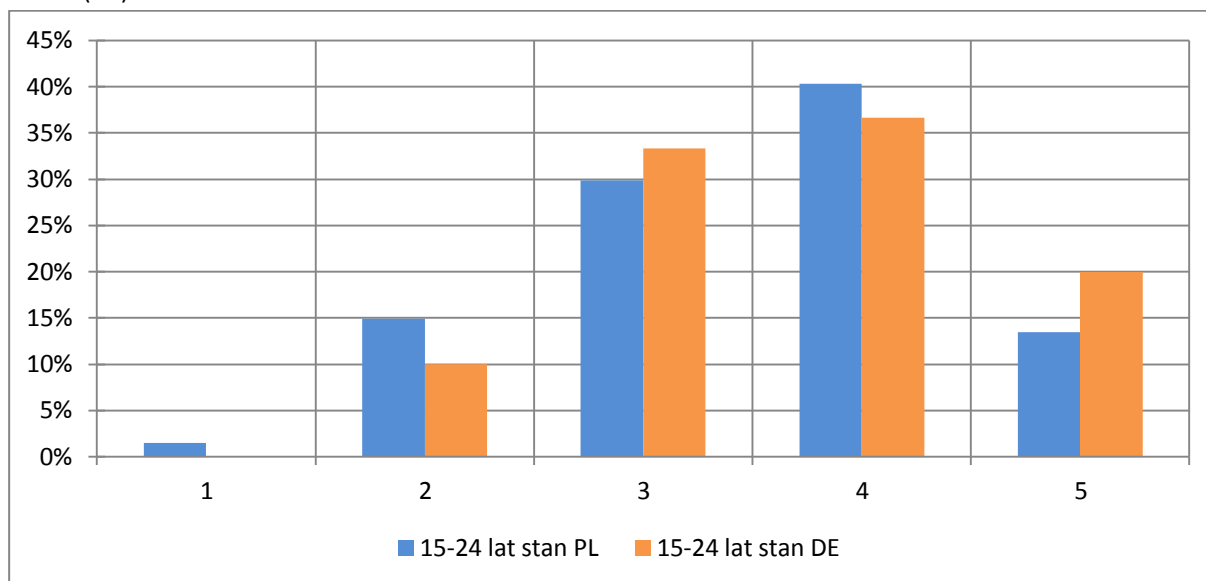

Źródło: opracowanie własne na podstawie przeprowadzonych badań.

Rys. 7.112. Ocena ważności warunków mieszkaniowych wg wieku – 25-34 lat – powiat zgorzelecki (PL), powiat Görlitz (DE)

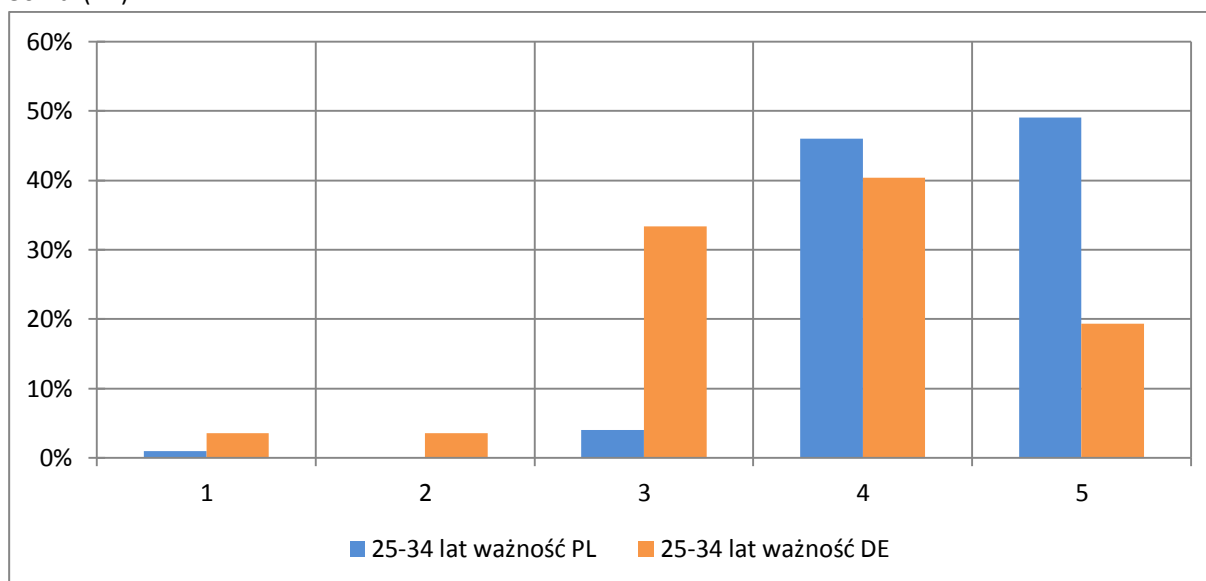

Źródło: opracowanie własne na podstawie przeprowadzonych badań.



Rys. 7.113. Ocena stanu warunków mieszkaniowych wg wieku – 25-34 lat – powiat zgorzelecki (PL), powiat Görlitz (DE)

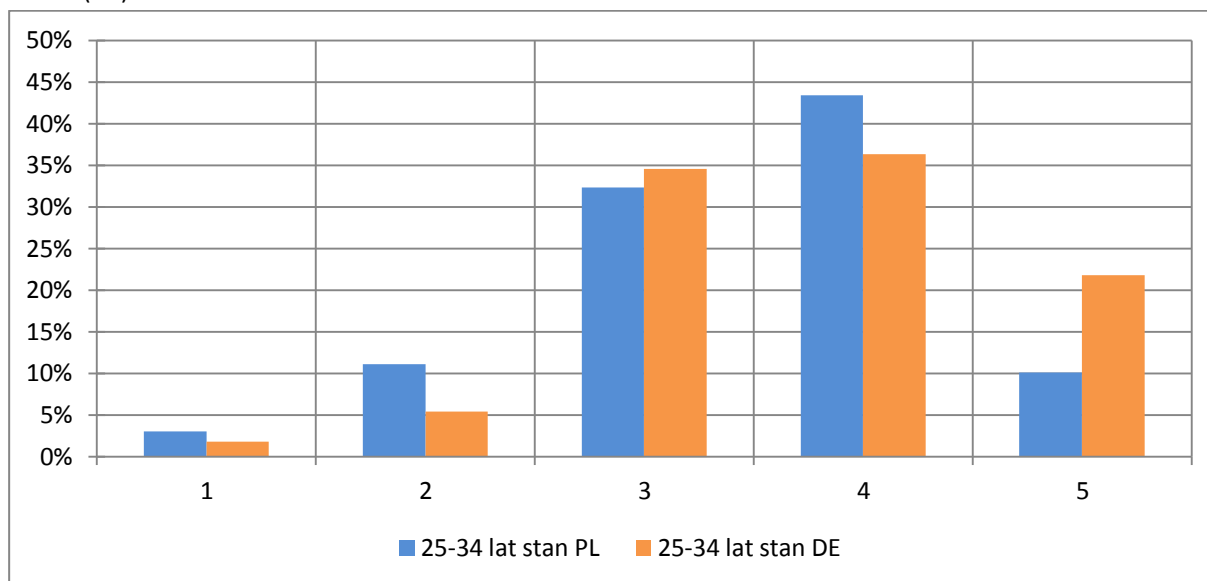

Źródło: opracowanie własne na podstawie przeprowadzonych badań.

Rys. 7.114. Ocena ważności warunków mieszkaniowych wg wieku – 35-64 lat – powiat zgorzelecki (PL), powiat Görlitz (DE)

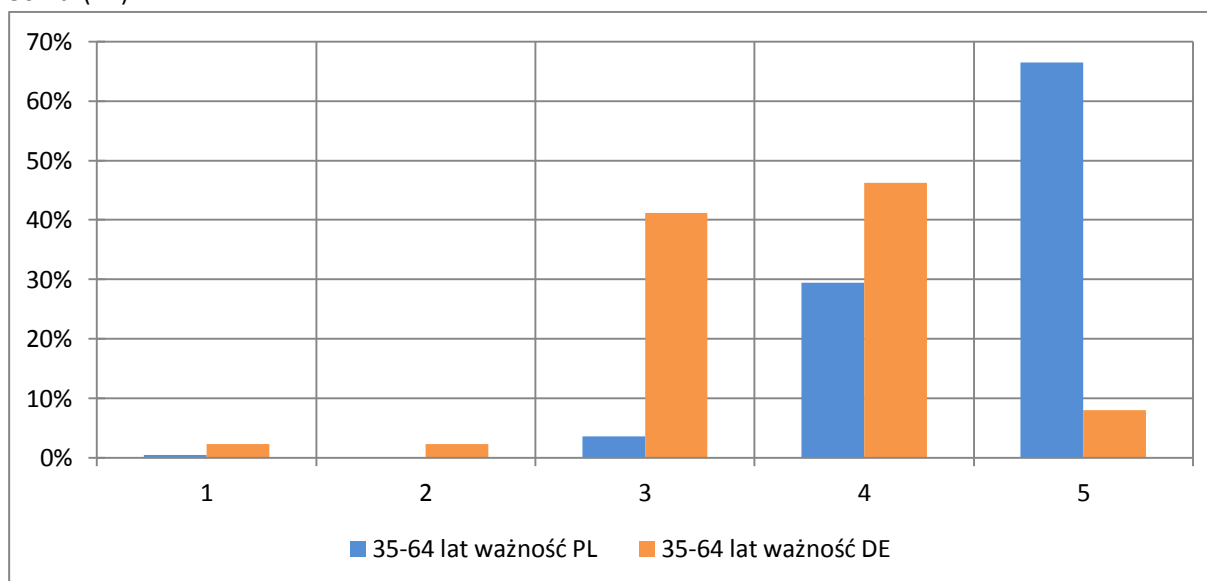

Źródło: opracowanie własne na podstawie przeprowadzonych badań.



Rys. 7.115. Ocena stanu warunków mieszkaniowych wg wieku – 35-64 lat – powiat zgorzelecki (PL), powiat Görlitz (DE)

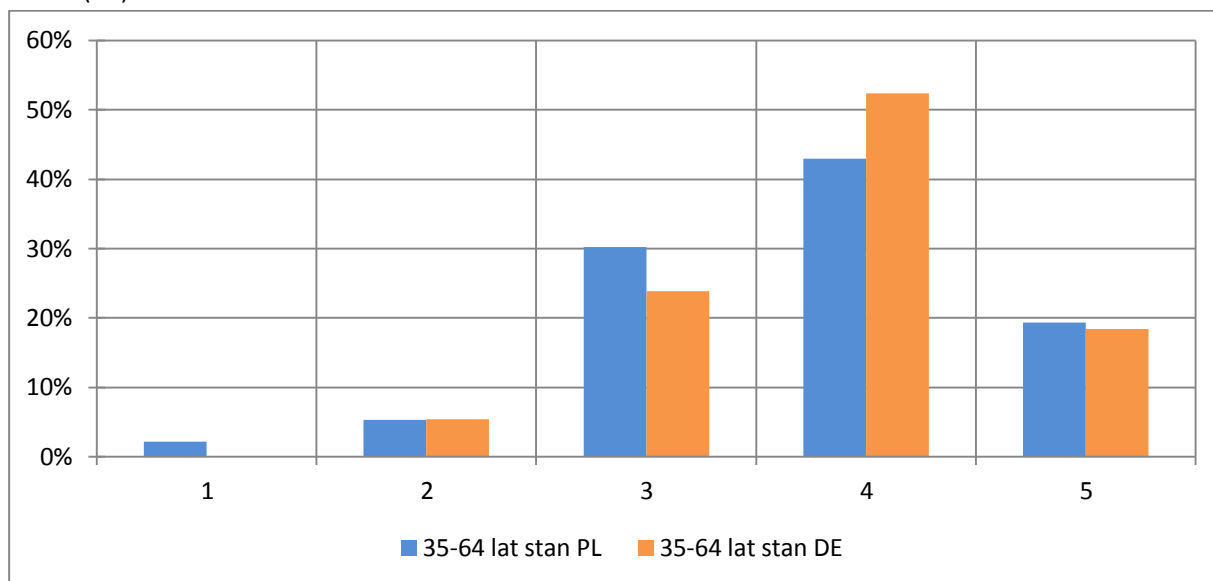

Źródło: opracowanie własne na podstawie przeprowadzonych badań.

Rys. 7.116. Ocena ważności warunków mieszkaniowych wg wieku – powyżej 65 lat – powiat zgorzelecki (PL), powiat Görlitz (DE)

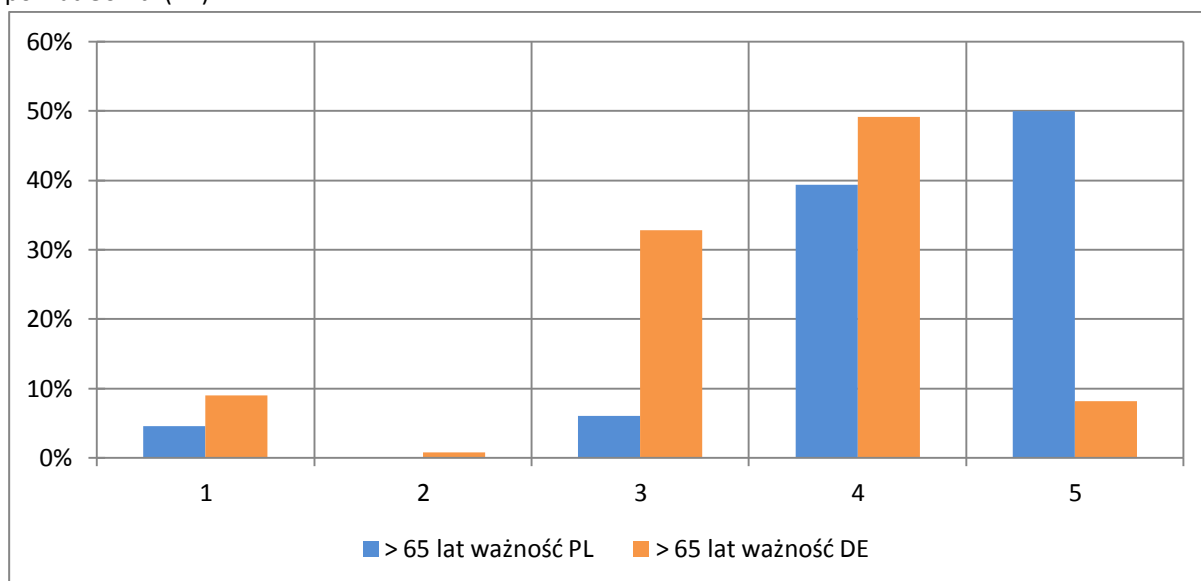

Źródło: opracowanie własne na podstawie przeprowadzonych badań.



Rys. 7.117. Ocena stanu warunków mieszkaniowych wg wieku – powyżej 65 lat – powiat zgorzelecki (PL), powiat Görlitz (DE)

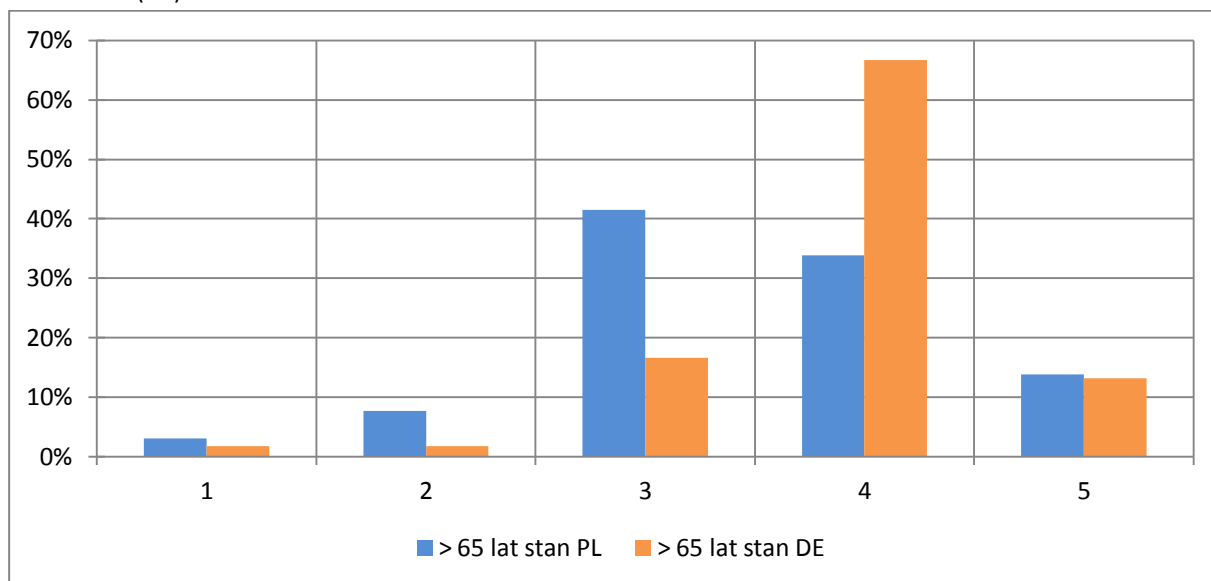

Źródło: opracowanie własne na podstawie przeprowadzonych badań.